

## Usnesení

**63. schůze Rady města Karviné konané dne 21.08.2013**

Rada města Karviné po projednání všech předložených materiálů přijímá toto usnesení:

### **2904 Schválení ověřovatelů zápisu 63. schůze RM Karviné konané dne 21.08.2013**

Rada města Karviné dle ustanovení § 102 odst. 3 zákona č. 128/2000 Sb., o obcích, ve znění pozdějších předpisů,  
**schválila**

ověřovatele zápisu 63. schůze RM Karviné konané dne 21.08.2013, a to pana Stanislava Sobela a pana Bc. Miloslava Pawlicu.

### **2905 Schválení programu 63. schůze RM Karviné konané dne 21.08.2013**

Rada města Karviné dle ustanovení § 102 odst. 3 zákona č. 128/2000 Sb., o obcích, ve znění pozdějších předpisů,  
**schválila**

program 63. schůze RM Karviné konané dne 21.08.2013, včetně projednaných změn:

#### **doplňný materiál:**

**Doplnění programu č. 7 - OR** - IPRM IOP – Schválení projektu statutárního města Karviná Revitalizace domu č.p. 1252-1254, ul. Na Vyhlídce, Karviná-Nové Město.

#### **stažené materiál:**

**Bod č. 12 - OR** - Organizační řád příspěvkové organizace Centrum ICT Karviná.

**Doplnění programu č. 2 - OM** - Odůvodnění významné veřejné zakázky pod názvem Rekonstrukce a modernizace sportovního areálu - městský stadion v Karviná-Ráji.

### **2906 Dodatek č. 1 ke Zřizovacím listinám příspěvkových organizací Základní škola, Mendelova a Základní škola, U Studny**

Rada města Karviné dle ustanovení § 102 odst. 1 zákona č. 128/2000 Sb., o obcích, ve znění pozdějších předpisů,

Úkol: 245/2013/RM  
Určeno: vedoucí OR

Termín: 2013-08-21

### **doporučila**

Zastupitelstvu města Karviné dle ustanovení § 84 odst. 2 písm. d) zákona č. 128/2000 Sb., o obcích, ve znění pozdějších předpisů, schválit Dodatek č. 1 ke Zřizovací listině příspěvkové organizace Základní školy, Mendelova, **dle přílohy č. 1 k tomuto usnesení** a Dodatek č. 1 ke zřizovací listině příspěvkové organizace Základní školy, U Studny, **dle přílohy č. 2 k tomuto usnesení**, s účinností od 10.09.2013.

## **2907 Záměr realizovat projekt Regenerace panelového sídliště Karviná-Hranice v rámci IPRM pro ROP Moravskoslezsko**

Rada města Karviné dle ustanovení § 102 odst. 1 zákona č. 128/2000 Sb., o obcích, ve znění pozdějších předpisů,

### **doporučila**

Zastupitelstvu města Karviné vyhradit si rozhodnutí ve věci předložení žádosti o dotaci a spolufinancování projektu Regenerace panelového sídliště Karviná-Hranice předkládaného do Integrovaného plánu rozvoje města pro ROP Moravskoslezsko.

Rada města Karviné dle ustanovení § 102 odst. 1 zákona č. 128/2000 Sb., o obcích, ve znění pozdějších předpisů,

### **doporučila**

Zastupitelstvu města Karviné rozhodnout předložit žádost o dotaci na projekt Regenerace panelového sídliště Karviná-Hranice předkládaného do Integrovaného plánu rozvoje města pro ROP Moravskoslezsko.

Rada města Karviné dle ustanovení § 102 odst. 1 zákona č. 128/2000 Sb., o obcích, ve znění pozdějších předpisů,

### **doporučila**

Zastupitelstvu města Karviné schválit spolufinancování projektu Regenerace panelového sídliště Karviná-Hranice z rozpočtu statutárního města Karviná v minimální výši 15 % z celkových způsobilých výdajů projektu a veškerých nezpůsobilých výdajů projektu.

Rada města Karviné dle ustanovení § 102 odst. 1 zákona č. 128/2000 Sb., o obcích, ve znění pozdějších předpisů,

### **doporučila**

Zastupitelstvu města Karviné schválit předfinancování projektu Regenerace panelového sídliště Karviná-Hranice z rozpočtu statutárního města Karviná ve výši závěrečné žádosti o platbu a veškerých doplňkových výdajů projektu.

**2908                      Záměr realizovat projekt Výstavba parkovacích ploch na ul. Majakovského v Karviné-Mizerově v rámci IPRM pro ROP Moravskoslezsko**

Rada města Karviné dle ustanovení § 102 odst. 1 zákona č. 128/2000 Sb., o obcích, ve znění pozdějších předpisů,

Úkol:                    246/2013/RM  
Určeno:                vedoucí OR  
Termín:                2013-09-30

**doporučila**

Zastupitelstvu města Karviné vyhradit si rozhodnutí ve věci předložení žádosti o dotaci, spolufinancování a předfinancování projektu Výstavba parkovacích ploch na ul. Majakovského v Karviné-Mizerově předkládaného do Integrovaného plánu rozvoje města pro ROP Moravskoslezsko.

Rada města Karviné dle ustanovení § 102 odst.1 zákona č. 128/2000 Sb., o obcích, ve znění pozdějších předpisů,

Úkol:                    247/2013/RM  
Určeno:                vedoucí OR  
Termín:                2013-09-30

**doporučila**

Zastupitelstvu města Karviné rozhodnout předložit žádost o dotaci na projekt Výstavba parkovacích ploch na ul. Majakovského v Karviné-Mizerově předkládaného do Integrovaného plánu rozvoje města pro ROP Moravskoslezsko.

Rada města Karviné dle ustanovení § 102 odst. 1 zákona č. 128/2000 Sb., o obcích, ve znění pozdějších předpisů,

Úkol:                    248/2013/RM  
Určeno:                vedoucí OR  
Termín:                2013-09-30

**doporučila**

Zastupitelstvu města Karviné schválit spolufinancování projektu Výstavba parkovacích ploch na ul. Majakovského v Karviné-Mizerově z rozpočtu statutárního města Karviná v minimální výši 15 % z celkových způsobilých výdajů projektu a veškerých nezpůsobilých výdajů projektu.

Rada města Karviné dle ustanovení § 102 odst. 1 zákona č. 128/2000 Sb., o obcích, ve znění pozdějších předpisů,

Úkol:                    249/2013/RM  
Určeno:                vedoucí OR  
Termín:                2013-09-30

**doporučila**

Zastupitelstvu města Karviné schválit předfinancování projektu Výstavba parkovacích ploch na ul. Majakovského v Karviné-Mizerově z rozpočtu statutárního města Karviná maximálně ve výši 85 % z celkových způsobilých výdajů projektu.

## 2909 Poskytnutí dotací na sportovní činnost v roce 2013

Rada města Karviné dle ustanovení § 102 odst. 3 zákona č. 128/2000 Sb., o obcích, ve znění pozdějších předpisů,

Úkol: 250/2013/RM  
Určeno: vedoucí OR  
Termín: 2013-09-30

### rozhodla

poskytnout dotace na sportovní činnost v celkovém objemu Kč 290.000,-- (slovy: Dvěstědevadesáttisíc korun českých), **dle přílohy č. 1 k tomuto usnesení.**

Rada města Karviné dle ustanovení § 102 odst. 1 zákona č. 128/2000 Sb., o obcích, ve znění pozdějších předpisů,

Úkol: 251/2013/RM  
Určeno: vedoucí OR  
Termín: 2013-09-10

### doporučila

Zastupitelstvu města Karviné poskytnout v souladu s ustanovením § 85 písm. c) zákona č. 128/2000 Sb., o obcích, ve znění pozdějších předpisů, dotaci na sportovní činnost v roce 2013 ve výši Kč 180.000,-- (slovy: Jednostoosmdesáttisíc korun českých) Tělocvičné jednotě Sokol Karviná, se sídlem Sokolovská 1758/1, 735 06 Karviná-Nové Město, IČO 44738340.

Rada města Karviné dle ustanovení § 102 odst. 1 zákona č. 128/2000 Sb., o obcích, ve znění pozdějších předpisů,

Úkol: 252/2013/RM  
Určeno: vedoucí OR  
Termín: 2013-09-10

### doporučila

Zastupitelstvu města Karviné poskytnout v souladu s ustanovením § 85 písm. c) zákona č. 128/2000 Sb., o obcích, ve znění pozdějších předpisů, dotaci na sportovní činnost v roce 2013 ve výši Kč 130.000,-- (slovy: Jednostořicetisíc korun českých) S.K. Karviná - ženy, o. s., se sídlem Borovského 2049/71, 734 01 Karviná-Mizerov, IČO 22874151.



## 2910 Dohoda o spolupráci na projektu Učíme se jazyk hrou

Rada města Karviné dle ustanovení § 102 odst. 1 zákona č. 128/2000 Sb., o obcích, ve znění pozdějších předpisů,

Úkol: 253/2013/RM  
Určeno: vedoucí OR  
Termín: 2013-09-17

### doporučila

Zastupitelstvu města Karviné dle ustanovení § 84 odst. 2 písm. p) zákona č. 128/2000 Sb., o obcích, ve znění pozdějších předpisů, uzavřít Dohodu o spolupráci na projektu realizovaného z prostředků Fondu mikroprojektů Euroregionu Těšínské Slezsko – Śląsk Cieszyński Operačního programu přeshraniční spolupráce Česká republika – Polská republika 2007 – 2013, mezi statutárním městem Karviná, městem Jastrzębie-Zdrój a statutárním městem Havířov za účelem realizace projektu Učíme se jazyk hrou, ve znění uvedeném v **příloze č. 1 k tomuto usnesení**.

## 2911 Návrh na poskytnutí finančních příspěvků z rozpočtu statutárního města Karviné na podporu individuální bytové výstavby

Rada města Karviné dle ustanovení § 102 odst. 1 zákona č. 128/2000 Sb., o obcích, ve znění pozdějších předpisů,

Úkol: 254/2013/RM  
Určeno: vedoucí OR  
Termín: 2013-09-10

### doporučila

Zastupitelstvu města Karviné dle ustanovení § 85 písm. j) zákona č. 128/2000 Sb., o obcích, ve znění pozdějších předpisů, uzavřít smlouvu o poskytnutí dotace s žadateli **dle přílohy č. 1 k tomuto usnesení**, na základě které bude žadatelům poskytnut finanční příspěvek ve výši Kč 150.000,-- (slovy: Jednostopadesáttisíc korun českých) na podporu individuální bytové výstavby.

**2912**

**Informativní zpráva - využívání dotačních a grantových programů pro zajištění spolufinancování projektů realizovaných statutárním městem Karviná v období 1/2013-6/2013**

Rada města Karviné dle ustanovení § 102 odst. 3 zákona č. 128/2000 Sb., o obcích, ve znění pozdějších předpisů,  
**vzala na vědomí**

informativní zprávu o realizovaných žádostech o dotace pro zajištění spolufinancování projektů realizovaných statutárním městem Karviná v období 1/2013-6/2013.

Rada města Karviné dle ustanovení § 102 odst. 1 zákona č. 128/2000 Sb., o obcích, ve znění pozdějších předpisů,  
**doporučila**

Zastupitelstvu města Karviné dle ustanovení § 84 odst. 1 zákona č. 128/2000 Sb., o obcích, ve znění pozdějších předpisů, vzít na vědomí informativní zprávu o realizovaných žádostech o dotace pro zajištění spolufinancování projektů realizovaných statutárním městem Karviná v období 1/2013-6/2013.

**2913**

**Změna usnesení ZM Karviné č. 573 ze dne 11.06.2013 - Uzavření smluv o poskytnutí finančního příspěvku v rámci projektu Cesta k městu**

Rada města Karviné dle ustanovení § 102 odst. 1 zákona č. 128/2000 Sb., o obcích, ve znění pozdějších předpisů,  
**doporučila**

Zastupitelstvu města Karviné změnit usnesení ZM Karviné č. 573 ze dne 11.06.2013 tak, že se vypouští text: „Zastupitelstvo města Karviné dle ustanovení § 85 písm. c) zákona č. 128/2000 Sb., o obcích, ve znění pozdějších předpisů, rozhodlo uzavřít smlouvu o poskytnutí účelového finančního příspěvku mezi statutárním městem Karviná a Lukášem Kubinou, [REDAKCE] na realizaci projektu „Šlapej nebo zemři - Jedž alebo zgyň“ v rámci projektu „Cesta k městu“ ve výši Kč 51.000,-- (slovy: Padesátjedentisíc korun českých).“ z příčin uvedených v důvodové zprávě materiálu.  
Ostatní text usnesení zůstává beze změn.

**2914**

**Pojmenování nově vzniklých ulic v městské části Karviná-Mizerov**

Rada města Karviné dle ustanovení § 102 odst. 1 zákona č. 128/2000 Sb., o obcích, ve znění pozdějších předpisů,

Úkol: 255/2013/RM  
Určeno: vedoucí OR  
Termín: 2013-09-10

## doporučila

Zastupitelstvu města Karviná schválit pojmenování nově vzniklých ulic v městské části Karviná-Mizerov takto:

1. Název nově vzniklé ulice vytvořené odnoží z ulice Nad Dubinou u čp. 143 - K Lípě,
2. Název nově vzniklé ulice vytvořené odnoží z ulice Nad Dubinou poblíž čp. 141 - Na Pěšině.

## 2915 Převod jednotek v domě č. p. 1626, ulice Závodní, Karviná-Nové Město

Rada města Karviné dle ustanovení § 102 odst. 1 zákona č. 128/2000 Sb., o obcích, ve znění pozdějších předpisů a podle Zásad prodeje domů, bytů a nebytových prostorů v těchto domech včetně pozemků z vlastnictví statutárního města Karviné,

Úkol: 256/2013/RM  
Určeno: vedoucí OM  
Termín: 2013-09-10

## doporučila

Zastupitelstvu města Karviné rozhodnout převést jednotky v domě č. p. 1626, ulice Závodní, Karviná-Nové Město, včetně alikvotního podílu na společných částech domu a pozemích parc. č. 3297/5 o výměře 291 m<sup>2</sup> (zastavěná plocha a nádvoří) a parc. č. 3503/8 o výměře 32 m<sup>2</sup> (ostatní plocha) v katastrálním území Karviná-město, stávajícím řádným nájemcům, kteří mají ke dni schválení uzavřenou platnou nájemní smlouvu a za cenu, jak je uvedeno **v příloze č. 1 k tomuto usnesení.**

## 2916 Převod jednotek v domě č. p. 1627, ulice Závodní, Karviná-Nové Město

Rada města Karviné dle ustanovení § 102 odst. 1 zákona č. 128/2000 Sb., o obcích, ve znění pozdějších předpisů a podle Zásad prodeje domů, bytů a nebytových prostorů v těchto domech včetně pozemků z vlastnictví statutárního města Karviné,

Úkol: 257/2013/RM  
Určeno: vedoucí OM  
Termín: 2013-09-10

## doporučila

Zastupitelstvu města Karviné rozhodnout převést jednotky v domě č. p. 1627, ulice Závodní, Karviná-Nové Město, včetně alikvotního podílu na společných částech domu a pozemcích parc. č. 3297/4 o výměře 235 m<sup>2</sup> (zastavěná plocha a nádvoří), parc. č. 3503/7 o výměře 9 m<sup>2</sup> (ostatní plocha), parc. č. 3503/9 o výměře 9 m<sup>2</sup> (ostatní plocha) v katastrálním území Karviná-město, stávajícím řádným nájemcům, kteří mají ke dni schválení uzavřenou platnou nájemní smlouvu a za cenu, jak je uvedeno **v příloze č. 1 k tomuto usnesení.**

## 2917 Převod jednotek v domě č. p. 1628, ulice Závodní, Karviná-Nové Město

Rada města Karviné dle ustanovení § 102 odst. 1 zákona č. 128/2000 Sb., o obcích, ve znění pozdějších předpisů a podle Zásad prodeje domů, bytů a nebytových prostorů v těchto domech včetně pozemků z vlastnictví statutárního města Karviné,

Úkol: 258/2013/RM  
Určeno: vedoucí OM  
Termín: 2013-09-10

### doporučila

Zastupitelstvu města Karviné rozhodnout převést jednotky v domě č. p. 1628, ulice Závodní, Karviná-Nové Město, včetně alikvotního podílu na společných částech domu a pozemcích parc. č. 3297/3 o výměře 233 m<sup>2</sup> (zastavěná plocha a nádvoří), parc. č. 3503/6 o výměře 9 m<sup>2</sup> (ostatní plocha) a parc. č. 3503/10 o výměře 9 m<sup>2</sup> (ostatní plocha) v katastrálním území Karviná-město, stávajícím řádným nájemcům, kteří mají ke dni schválení uzavřenou platnou nájemní smlouvu a za cenu, jak je uvedeno **v příloze č. 1 k tomuto usnesení**.

## 2918 Převod jednotek v domě č. p. 1629, ulice Závodní, Karviná-Nové Město

Rada města Karviné dle ustanovení § 102 odst. 1 zákona č. 128/2000 Sb., o obcích, ve znění pozdějších předpisů a podle Zásad prodeje domů, bytů a nebytových prostorů v těchto domech včetně pozemků z vlastnictví statutárního města Karviné,

Úkol: 259/2013/RM  
Určeno: vedoucí OM  
Termín: 2013-09-10

### doporučila

Zastupitelstvu města Karviné rozhodnout převést jednotky v domě č. p. 1629, ulice Závodní, Karviná-Nové Město, včetně alikvotního podílu na společných částech domu a pozemcích parc. č. 3297/2 o výměře 230 m<sup>2</sup> (zastavěná plocha a nádvoří), parc. č. 3503/5 o výměře 9 m<sup>2</sup> (ostatní plocha) a parc. č. 3503/11 o výměře 9 m<sup>2</sup> (ostatní plocha) v katastrálním území Karviná-město, stávajícím řádným nájemcům, kteří mají ke dni schválení uzavřenou platnou nájemní smlouvu a za cenu, jak je uvedeno **v příloze č. 1 k tomuto usnesení**.

**2919****Převod jednotek v domě č. p. 1630, ulice Závodní, Karviná-Nové Město**

Rada města Karviné dle ustanovení § 102 odst. 1 zákona č. 128/2000 Sb., o obcích, ve znění pozdějších předpisů a podle Zásad prodeje domů, bytů a nebytových prostorů v těchto domech včetně pozemků z vlastnictví statutárního města Karviné,

Úkol: 260/2013/RM  
Určeno: vedoucí OM  
Termín: 2013-09-10

**doporučila**

Zastupitelstvu města Karviné rozhodnout převést jednotky v domě č. p. 1630, ulice Závodní, Karviná-Nové Město, včetně alikvotního podílu na společných částech domu a pozemcích parc. č. 3297/1 o výměře 286 m<sup>2</sup> (zastavěná plocha a nádvoří) a parc. č. 3503/4 o výměře 31 m<sup>2</sup> (ostatní plocha), v katastrálním území Karviná-město, stávajícím řádným nájemců, kteří mají ke dni schválení uzavřenou platnou nájemní smlouvu a za cenu, jak je uvedeno **v příloze č. 1 k tomuto usnesení.**

**2920****Převod jednotek v domě č. p. 2170, ulice Kpt. Jaroše, Karviná-Mizerov**

Rada města Karviné dle ustanovení § 102 odst. 1 zákona č. 128/2000 Sb., o obcích, ve znění pozdějších předpisů a podle Zásad prodeje domů, bytů a nebytových prostorů v těchto domech včetně pozemků z vlastnictví statutárního města Karviné,

Úkol: 261/2013/RM  
Určeno: vedoucí OM  
Termín: 2013-09-10

**doporučila**

Zastupitelstvu města Karviné rozhodnout převést jednotky v domě č. p. 2170, ul. Kpt. Jaroše, Karviná-Mizerov, včetně alikvotního podílu na společných částech domu a pozemcích parc. č. 1624/184 o výměře 169 m<sup>2</sup> (zastavěná plocha a nádvoří) a parc. č. 4331/1 o výměře 22 m<sup>2</sup> (ostatní plocha) v katastrálním území Karviná-město, stávajícím řádným nájemců, kteří mají ke dni schválení uzavřenou platnou nájemní smlouvu a za cenu, jak je uvedeno **v příloze č. 1 k tomuto usnesení.**

**2921****Převod jednotek v domě č. p. 2171, ulice Kpt. Jaroše, Karviná-Mizerov**

Rada města Karviné dle ustanovení § 102 odst. 1 zákona č. 128/2000 Sb., o obcích, ve znění pozdějších předpisů a podle Zásad prodeje domů, bytů a nebytových prostorů v těchto domech včetně pozemků z vlastnictví statutárního města Karviné,

Úkol: 262/2013/RM  
Určeno: vedoucí OM  
Termín: 2013-09-10

#### doporučila

Zastupitelstvu města Karviné rozhodnout převést jednotky v domě č. p. 2171, ulice Kpt. Jaroše, Karviná-Mizerov, včetně alikvotního podílu na společných částech domu a pozemcích parc. č. 4331/2 o výměře 11 m<sup>2</sup> (ostatní plocha), parc. č. 4331/4 o výměře 9 m<sup>2</sup> a parc. č. 1624/183 o výměře 209 m<sup>2</sup> (zastavěná plocha a nádvoří) v katastrálním území Karviná-město, stávajícím řádným nájemcům, kteří mají ke dni schválení uzavřenou platnou nájemní smlouvu a za cenu, jak je uvedeno **v příloze č. 1 k tomuto usnesení**.

#### 2922 Převod jednotek v domě č. p. 2172, ulice Kpt. Jaroše, Karviná-Mizerov

Rada města Karviné dle ustanovení § 102 odst. 1 zákona č. 128/2000 Sb., o obcích, ve znění pozdějších předpisů a podle Zásad prodeje domů, bytů a nebytových prostorů v těchto domech včetně pozemků z vlastnictví statutárního města Karviné,

Úkol: 263/2013/RM  
Určeno: vedoucí OM  
Termín: 2013-09-10

#### doporučila

Zastupitelstvu města Karviné rozhodnout převést jednotky v domě č. p. 2172, ulice Kpt. Jaroše, Karviná-Mizerov včetně alikvotního podílu na společných částech domu a pozemcích parc. č. 1624/182 o výměře 170 m<sup>2</sup> (zastavěná plocha a nádvoří) a parc. č. 4331/3 o výměře 22 m<sup>2</sup> (ostatní plocha) v katastrálním území Karviná-město, stávajícím řádným nájemcům, kteří mají ke dni schválení uzavřenou platnou nájemní smlouvu a za cenu, jak je uvedeno **v příloze č. 1 k tomuto usnesení**.

#### 2923 Převod jednotek v domě č. p. 2176, ulice Čajkovského, Karviná-Mizerov

Rada města Karviné dle ustanovení § 102 odst. 1 zákona č. 128/2000 Sb., o obcích, ve znění pozdějších předpisů a podle Zásad prodeje domů, bytů a nebytových prostorů v těchto domech včetně pozemků z vlastnictví statutárního města Karviné,

Úkol: 264/2013/RM  
Určeno: vedoucí OM  
Termín: 2013-09-10

#### doporučila

Zastupitelstvu města Karviné rozhodnout schválit převést jednotky v domě č. p. 2176, ulice Čajkovského, Karviná-Mizerov, včetně alikvotního podílu na společných částech domu a pozemcích parc. č. 1624/137 o výměře 168 m<sup>2</sup> (zastavěná plocha a nádvoří) a parc. č. 4332/3 o výměře 23 m<sup>2</sup> (ostatní plocha) v katastrálním území Karviná-město, stávajícím řádným nájemcům, kteří mají ke dni schválení uzavřenou platnou nájemní smlouvu a za cenu, jak je uvedeno **v příloze č. 1 k tomuto usnesení.**

## **2924 Převod jednotek v domě č. p. 2177, ulice Čajkovského, Karviná-Mizerov**

Rada města Karviné dle ustanovení § 102 odst. 1 zákona č. 128/2000 Sb., o obcích, ve znění pozdějších předpisů a podle Zásad prodeje domů, bytů a nebytových prostorů v těchto domech včetně pozemků z vlastnictví statutárního města Karviné,

Úkol: 265/2013/RM  
Určeno: vedoucí OM  
Termín: 2013-09-10

### **doporučila**

Zastupitelstvu města Karviné rozhodnout převést jednotky v domě č. p. 2177, ulice Čajkovského, Karviná-Mizerov včetně alikvotního podílu na společných částech domu a pozemcích parc. č. 1624/138 o výměře 209 m<sup>2</sup> (zastavěná plocha a nádvoří), parc. č. 4332/2 o výměře 11 m<sup>2</sup> (ostatní plocha) a parc. č. 4332/4 o výměře 10 m<sup>2</sup> (ostatní plocha) v katastrálním území Karviná-město, stávajícím řádným nájemcům, kteří mají ke dni schválení uzavřenou platnou nájemní smlouvu a za cenu, jak je uvedeno **v příloze č. 1 k tomuto usnesení.**

## **2925 Informativní zpráva o záměru využití majetku - budovy čp. 89 na ulici Fryštátské v Karviné-Fryštátě**

Rada města Karviné dle ustanovení § 102 odst. 1 zákona č. 128/2000 Sb., o obcích, ve znění pozdějších předpisů,

### **doporučila**

Zastupitelstvu města Karviné vzít na vědomí Informativní zprávu o záměru využití majetku - budovy čp. 89 na ulici Fryštátské v Karviné-Fryštátě.

Rada města Karviné dle ustanovení § 102 odst. 1 zákona č. 128/2000 Sb., o obcích, ve znění pozdějších předpisů,

Úkol: 266/2013/RM  
Určeno: vedoucí OM  
Termín: 2013-09-10

#### doporučila

Zastupitelstvu města Karviné uložit Odboru majetkovému Magistrátu města Karviné požádat ve smyslu čl. I bod 2 nařízení vlády č. 209/2013 Sb., kterým se mění některá nařízení vlády v oblasti použití prostředků Státního fondu rozvoje bydlení, o uzavření dohody o změně Smlouvy č. 9255910612 o poskytnutí dotace z prostředků Státního fondu rozvoje bydlení na výstavbu nájemních bytů v obcích ze dne 20.05.2002 a Smlouvy č. 9255910076 o poskytnutí dotace z prostředků Státního fondu rozvoje bydlení na výstavbu nájemních bytů v obcích ze dne 30.11.2001, jejichž předmětem bylo poskytnutí dotací na vybudování celkem 14 nájemních bytů (střešní nástavby) v domech č. p. 2179 až 2184, ulice Čajkovského, Karviná-Mizerov.

Rada města Karviné dle ustanovení § 102 odst. 1 zákona č. 128/2000 Sb., o obcích, ve znění pozdějších předpisů,

Úkol: 267/2013/RM  
Určeno: vedoucí OM  
Termín: 2013-08-21

#### doporučila

Zastupitelstvu města Karviné rozhodnout v souvislosti s privatizací bytového fondu v majetku obchodní společnosti BYTservis-slужby, spol. s r. o., se sídlem Prameny 603/24, Karviná, Ráj, IČ 47670860 uzavřít smlouvu o zrušení věcného práva předkupního k nemovitostem - bytovým domům na ulici Prameny v Karviné-Ráji, č. p. 602 - 605, postavených na pozemcích parc. č. 497/54, 497/55, 497/56 a 497/57 v kat. území Ráj, bytovým domům na ulici Kosmonautů v Karviné-Ráji, č. p. 606 až 609, postavených na pozemcích parc. č. 497/61, 497/60, 497/59 a 497/58 v kat. území Ráj a pozemkům parc. č. 497/54, 497/55, 497/56, 497/57, 497/58, 497/59, 497/60, 497/61, 497/145 a 497/146, vše v kat. území Ráj, obec Karviná, které bylo zřízeno k daným nemovitostem mezi oprávněným, statutárním městem Karviná a povinným, obchodní společností BYTservis-slужby, spol. s r. o., se sídlem Prameny 603/24, Karviná, Ráj, IČ 47670860, smlouvou o zřízení věcného práva předkupního, číslo SB 48/5955/2005/OSM/Je ze dne 20.12.2005.

Rada města Karviné dle ustanovení § 102 odst. 1 zákona č. 128/2000 Sb., o obcích, ve znění pozdějších předpisů,



## doporučila

Zastupitelstvu města Karviné rozhodnout převést do vlastnictví Ing. Mariana a Ing. Barbary Filipkových (rok narození: [REDAKCE]) budovu tělocvičny postavenou na části pozemku p. č. 497/34 včetně části pozemku p. č. 497/34 o výměře cca 679 m<sup>2</sup> (zastavěná plocha) a p. č. 497/31 o výměře cca 1893 m<sup>2</sup> (ostatní plocha), vše v kat. území Ráj, obec Karviná vyznačené v situačním snímku, který je **přílohou č. 1 k tomuto usnesení**, za celkovou kupní cenu Kč 800.000,-- (slovy: Osmsettisíc korun českých), a to se všemi právy a povinnostmi včetně součástí a příslušenství. Kupní cena byla stanovena s přihlednutím na závazek kupujících, a to objekt rekonstruovat na vlastní náklady a 25 let užívat jej jako tělocvičnu, která bude sloužit široké veřejnosti.

Rada města Karviné dle ustanovení § 102 odst. 1 zákona č. 128/2000 Sb., o obcích, ve znění pozdějších předpisů,

## doporučila

Zastupitelstvu města Karviné uložit Odboru majetkovému Magistrátu města Karviné zajistit geometrické zaměření pro oddělení částí pozemků p. č. 497/34 a p. č. 499/31, oba v kat. území Ráj, obec Karviná, jež bude podkladem k uzavření kupní smlouvy s Ing. Marianem a Ing. Barbarou Filipkovými.

## 2929 Nabídka na převod pozemků - ČR ÚZSVM

Rada města Karviné dle ustanovení § 102 odst. 1 zákona č. 128/2000 Sb., o obcích, ve znění pozdějších předpisů,

## doporučila

Zastupitelstvu města Karviné rozhodnout nenabýt z vlastnictví České republiky, příslušnosti hospodařit s majetkem státu Úřadu pro zastupování státu ve věcech majetkových (IČ: 69797111, se sídlem Rašínovo nábřeží 390/42, 128 00 Praha 2) id. spoluvlastnický podíl 1/5 pozemků p. č. 3649/6 a p. č. 4002/36, oba v kat. území Karviná-město, obec Karviná do vlastnictví statutárního města Karviné.

## 2930 Nabytí pozemků - Cyklotrasa podél řeky Olše

Rada města Karviné dle ustanovení § 102 odst. 1 zákona č. 128/2000 Sb., o obcích, ve znění pozdějších předpisů,

## doporučila

Zastupitelstvu města Karviné rozhodnout nabýt do vlastnictví statutárního města Karviné spoluvlastnický podíl o velikosti 1/2 od paní Marcely Kuncové a spoluvlastnický podíl o velikosti 1/2 od paní Anny Šindelářové, oba podíly na pozemcích p. č. 790/10, ostatní plocha, o výměře 113 m<sup>2</sup> za cenu Kč 350,-- (slovy: Třistapadesát korun českých) za 1 m<sup>2</sup> pozemku, tj. celkem Kč 39.550,-- (slovy: Třicetdevětisíc pětsetpadesát korun českých), p. č. 790/4, ostatní plocha, o výměře 484 m<sup>2</sup> za cenu Kč 50,-- (slovy: Padesát korun českých) za 1 m<sup>2</sup> pozemku, tj. celkem Kč

24.200,-- (slovy: Dvacetčtyřtisícdevět korun českých), p. č. 790/11, ostatní plocha, o výměře 162 m<sup>2</sup> za cenu Kč 50,-- (slovy: Padesát korun českých) za 1 m<sup>2</sup> pozemku, tj. celkem Kč 8.100,-- (slovy: Osmtisícjedensto korun českých) v katastrálním území Darkov, obec Karviná, jež vznikly rozdělením původního pozemku p. č. 790/4 dle geometrického plánu č. 624-10/2012, který je **přílohou č. 1 k tomuto usnesení**, a na pozemcích p. č. 766/3, trvalý travní porost, o výměře 253 m<sup>2</sup> za cenu Kč 50,-- (slovy: Padesát korun českých) za 1 m<sup>2</sup> pozemku, tj. celkem Kč 12.650,-- (slovy: Dvanácttisícšestsetpadesát korun českých), p. č. 791/2, lesní pozemek, o výměře 144 m<sup>2</sup> za cenu Kč 50,-- (slovy: Padesát korun českých) za 1 m<sup>2</sup> pozemku, tj. celkem Kč 7.200,-- (slovy: Sedmtisícdevět korun českých) a p. č. 819/34, orná půda, o výměře 1801 m<sup>2</sup> za cenu Kč 50,-- (slovy: Padesát korun českých) za 1 m<sup>2</sup> pozemku, tj. celkem Kč 90.050,-- (slovy: Devadesátisícšestsetpadesát korun českých) v katastrálním území Darkov, obec Karviná, vše za celkovou kupní cenu Kč 181.750,-- (slovy: Jednostoosmdesátjedentisícšestsetpadesát korun českých).

Rada města Karviné dle ustanovení § 102 odst. 1 zákona č. 128/2000 Sb., o obcích, ve znění pozdějších předpisů,

#### **doporučila**

Zastupitelstvu města Karviné rozhodnout nabýt do vlastnictví statutárního města Karviné spoluvlastnický podíl o velikosti 13/16 od pana Ing. Česlava Gajdy a spoluvlastnický podíl o velikosti 3/16 od pana Věslava Gajdy, oba podíly na pozemcích p. č. 2728/123, ostatní plocha, o výměře 32 m<sup>2</sup> za cenu Kč 350,-- (slovy: Třistapadesát korun českých) za 1 m<sup>2</sup> pozemku, tj. celkem Kč 11.200,-- (slovy: Jedenácttisícdevět korun českých) a p. č. 2728/43, ostatní plocha, o výměře 590 m<sup>2</sup> za cenu Kč 50,-- (slovy: Padesát korun českých) za 1 m<sup>2</sup> pozemku, tj. celkem Kč 29.500,-- (slovy: Dvacetdevětisícšestset korun českých) v katastrálním území Louky nad Olší, obec Karviná, jež vznikly rozdělením původního pozemku p. č. 2728/43 dle geometrického plánu č. 361-24/2012, který je **přílohou č. 2 k tomuto usnesení**, oba pozemky za celkovou kupní cenu Kč 40.700,-- (slovy: Čtyřicettisícšestset korun českých).

### **2931 Převod pozemků - manželé Sušilovi**

Rada města Karviné dle ustanovení § 102 odst. 1 zákona č. 128/2000 Sb., o obcích, ve znění pozdějších předpisů,

#### **doporučila**

Zastupitelstvu města Karviné rozhodnout převést do společného jmění manželům MUDr. Radku Sušilovi a MUDr. Ivě Sušilové pozemek p. č. 805/3 a část pozemku p. č. 806/4 o výměře cca 15 m<sup>2</sup>, oba včetně součástí a příslušenství v katastrálním území Ráj, obec Karviná, jak je vyznačeno v **příloze č. 1 k tomuto usnesení**, za kupní cenu Kč 150,-- (slovy: Jednostopadesát korun českých) za 1 m<sup>2</sup> pozemku s tím, že označení a výměry pozemků budou specifikovány na základě geometrického zaměření.

Rada města Karviné dle ustanovení § 102 odst. 1 zákona č. 128/2000 Sb., o obcích, ve znění pozdějších předpisů,

#### **doporučila**

Zastupitelstvu města Karviné uložit Odboru majetkovému Magistrátu města Karviné zajistit geometrické zaměření pozemků p. č. 805/3 a p. č. 806/4 v katastrálním území Ráj, jež bude podkladem k uzavření kupní smlouvy s manžely Sušilovými.

## 2932 Převod pozemku - ČEZ Distribuce, a. s., trafostanice

Rada města Karviné dle ustanovení § 102 odst. 1 zákona č. 128/2000 Sb., o obcích, ve znění pozdějších předpisů,

### doporučila

Zastupitelstvu města Karviné rozhodnout převést pozemek p. č. 4329 o výměře 19 m<sup>2</sup> v katastrálním území Karviná-město, obec Karviná, na kterém je umístěna stavba kioskové trafostanice, blíže zakresleno v snímku, který je **přílohou č. 1 k tomuto usnesení**, společnosti ČEZ Distribuce, a.s, Teplická 784/8, Děčín, IČ 24729035, za cenu Kč 500,-- (slovy: Pětset korun českých) za 1m<sup>2</sup> převáděného pozemku, tj. za 19 m<sup>2</sup> Kč 9.500,-- (slovy: Devětisícpětset korun českých).

## 2933 Převod pozemku p. č. 3199/610, k. ú. Karviná-město - manželé Čechovi

Rada města Karviné dle ustanovení § 102 odst. 1 zákona č. 128/2000 Sb., o obcích, ve znění pozdějších předpisů,

### doporučila

Zastupitelstvu města Karviné rozhodnout převést z vlastnictví statutárního města Karviná do vlastnictví manželů Květoslava Čecha a Anny Čechové pozemek p. č. 3199/610 o výměře 3 m<sup>2</sup> v katastrálním území Karviná-město, obec Karviná, jako zastavěnou plochu garáže v jejich vlastnictví za kupní cenu ve výši Kč 500,-- (slovy: Pětset korun českých) za 1 m<sup>2</sup> pozemku, tj. za 3 m<sup>2</sup> celkem ve výši Kč 1.500,-- (slovy: Jedentisícpětset korun českých).

## 2934 Převod pozemku p. č. 411/333, k. ú. Ráj - Ladislav Zahradníček

Rada města Karviné dle ustanovení § 102 odst. 1 zákona č. 128/2000 Sb., o obcích, ve znění pozdějších předpisů,

### doporučila

Zastupitelstvu města Karviné rozhodnout převést z vlastnictví statutárního města Karviná do vlastnictví Ladislava Zahradníčka pozemek p. č. 411/333 o výměře 3 m<sup>2</sup> v katastrálním území Ráj, obec Karviná, jako zastavěnou plochu garáže v jeho vlastnictví za kupní cenu ve výši Kč 500,-- (slovy: Pětset korun českých) za 1 m<sup>2</sup> převáděného pozemku, tj. za 3 m<sup>2</sup> celkem ve výši Kč 1.500,-- (slovy: Jedentisícpětset korun českých).

**2935                      Převod pozemku p. č. 642/3, k. ú. Ráj - Andrzej a Eliška Tomankovi**

Rada města Karviné dle ustanovení § 102 odst. 1 zákona č. 128/2000 Sb., o obcích, ve znění pozdějších předpisů,

**doporučila**

Zastupitelstvu města Karviné rozhodnout nepřevést z vlastnictví statutárního města Karviná do vlastnictví manželů Andrzeje Tomanka a Elišky Tomankové pozemek p. č. 642/3 o výměře 187 m<sup>2</sup> v katastrálním území Ráj, obec Karviná, z důvodů uvedených v důvodové zprávě.

**2936                      Převod částí pozemků p. č. 1307/1, 1308/2 a 1315/1, k. ú. Karviná-město - Radek a Pavlína Kudláčkoví**

Rada města Karviné dle ustanovení § 102 odst. 1 zákona č. 128/2000 Sb., o obcích, ve znění pozdějších předpisů,

**doporučila**

Zastupitelstvu města Karviné rozhodnout nepřevést z vlastnictví statutárního města Karviná do vlastnictví manželů Radka Kudláčka a Pavlíny Kudláčkové části pozemků p. č. 1307/1 o výměře cca 21 m<sup>2</sup>, p. č. 1308/2 o výměře cca 230 m<sup>2</sup> a p. č. 1315/1 o výměře cca 50 m<sup>2</sup>, vše v katastrálním území Karviná-město, obec Karviná, vyznačené v situačním snímku, který je uveden **v příloze č. 1 k tomuto usnesení**, za kupní cenu ve výši Kč 200,-- (slovy: Dvě stě korun českých) za 1 m<sup>2</sup> pozemků z příčin uvedených v důvodové zprávě tohoto materiálu.

**2937                      Směna pozemků p. č. 4337, p. č. 4338, k. ú. Karviná-město - Karel Hanisch**

Rada města Karviné dle ustanovení § 102 odst. 1 zákona č. 128/2000 Sb., o obcích, ve znění pozdějších předpisů,

**doporučila**

Zastupitelstvu města Karviné rozhodnout převést z vlastnictví statutárního města Karviná do vlastnictví Karla Hanische pozemek p. č. 4337 o výměře 7 m<sup>2</sup> v katastrálním území Karviná-město, obec Karviná, jako zastavěnou plochu garáže v jeho vlastnictví a nabýt z vlastnictví Karla Hanische do vlastnictví statutárního města Karviná pozemek p. č. 4338 o výměře 5 m<sup>2</sup> v katastrálním území Karviná-město, obec Karviná, přičemž za předmětnou směnu nemovitostí bude ze strany Karla Hanische zaplacen statutárnímu městu Karviná doplatek ve výši Kč 500,--

(slovy: Pětset korun českých) za 1 m<sup>2</sup> pozemku, tj. za 2 m<sup>2</sup> celkem ve výši Kč 1.000,-- (slovy: Jedentisíc korun českých).

## 2938 Plnění rozpočtu statutárního města Karviné za I. pololetí 2013

Rada města Karviné dle ustanovení § 102 odst. 1 zákona č. 128/2000 Sb., o obcích, ve znění pozdějších předpisů,

### doporučila

Zastupitelstvu města Karviné schválit celkový úhrn příjmů upraveného rozpočtu statutárního města Karviné za I. pololetí 2013 ve výši Kč 848.410.515,06 (slovy: Osmsetčtyřicet osm milionů čtyřistadesettisíc pětsetpatnáct korun českých 6/100), celkový úhrn třídy 8-Financování upraveného rozpočtu statutárního města Karviné za I. pololetí 2013 ve výši Kč 273.999.298,65 (slovy:

Dvěstěsedmdesát tři miliony devětsetdevadesátdevět tisíc dvěstědevadesát osm korun českých 65/100) a celkový úhrn výdajů upraveného rozpočtu statutárního města Karviné za I. pololetí 2013 ve výši Kč 1.122.409.813,71 (slovy: Jedna miliarda jednostodvacet dva miliony čtyřistadevět tisíc osmset třináct korun českých 71/100).

## 2939 Nejvhodnější návrh na uzavření smlouvy o postoupení pohledávek statutárního města Karviné

Rada města Karviné dle ustanovení § 102 odst. 1 zákona č. 128/2000 Sb., o obcích, ve znění pozdějších předpisů,

Úkol: 268/2013/RM  
Určeno: vedoucí OE  
Termín: 2013-09-30

### doporučila

Zastupitelstvu města Karviné uzavřít se společností Terra vision s. r. o., IČ 24656038, se sídlem na adrese Husitská 502/36, 130 00 Praha 3 - Žižkov, smlouvu o postoupení pohledávek statutárního města Karviné ve znění uvedeném **v příloze č. 1 k tomuto usnesení.**

## 2940 Převod částí pozemků darem - Moravskoslezský kraj

Rada města Karviné dle ustanovení § 102 odst. 3 zákona č. 128/2000 Sb., o obcích, ve znění pozdějších předpisů,

### vzala na vědomí

žádost Moravskoslezského kraje se sídlem: 28. října 117, 702 18 Ostrava, jejíž předmětem je převést darem části pozemků p. č. 6338/1, p. č. 6339 a p. č. 6790, vše v katastrálním území Karviná-Doly, obec Karviná.

## 2941 Povolení těžby OKD, a. s., Dolu Darkov v 5. kře dobývacího prostoru Darkov - porub č. 240 500

Rada města Karviné dle ustanovení § 102 odst. 3 zákona č. 128/2000 Sb., o obcích, ve znění pozdějších předpisů,

Úkol: 269/2013/RM  
Určeno: vedoucí OR  
Termín: 2013-08-30

### rozhodla

vydat souhlasné stanovisko k těžebnímu záměru OKD, a. s., Dolu Darkov v porubu 240 500 z důvodu uvedených v důvodové zprávě.

## 2942 Uzavření Smlouvy č. 10080456 o poskytnutí podpory ze Státního fondu životního prostředí ČR

Rada města Karviné dle ustanovení § 102 odst. 3 zákona č. 128/2000 Sb., o obcích, ve znění pozdějších předpisů,

Úkol: 270/2013/RM  
Určeno: vedoucí OR  
Termín: 2013-09-30

### rozhodla

uzavřít Smlouvu č. 10080456 o poskytnutí podpory ze Státního fondu životního prostředí ČR podepsanou zástupcem Fondu dne 08.07.2013, se Státním fondem životního prostředí České republiky, IČ:00020729, se sídlem Kaplanova 1931/1, 148 00 Praha 11, v rámci Operačního programu Životní prostředí, ve znění uvedeném v **příloze č. 1 k tomuto usnesení**, na jejímž základě bude městu poskytnuta dotace ve výši Kč 59.826,75 (slovy: Padesátdevět tisíc osm set dvacet šest korun českých 75/100) na spolufinancování realizace projektu Regenerace Univerzitního parku v Karviné-Fryštátě.

Rada města Karviné dle ustanovení § 102 odst. 3 zákona č. 128/2000 Sb., o obcích, ve znění pozdějších předpisů,

Úkol: 271/2013/RM  
Určeno: vedoucí OR  
Termín: 2013-09-30

#### rozhodla

přijmout dotaci ze Státního fondu životního prostředí České republiky ve výši výši Kč 59.826,75 (slovy: Padesátdevět tisíc osm set dvacet šest korun českých 75/100) na spolufinancování realizace projektu Regenerace Univerzitního parku v Karviné-Fryštátě a to za podmínek uvedených ve Smlouvě č. 10080456 o poskytnutí podpory ze Státního fondu životního prostředí ČR, ve znění uvedeném **v příloze č. 1 k tomuto usnesení.**

Rada města Karviné dle ustanovení § 102 odst. 3 zákona č. 128/2000 Sb., o obcích, ve znění pozdějších předpisů,

Úkol: 272/2013/RM  
Určeno: vedoucí OR  
Termín: 2013-09-30

#### rozhodla

přijmout dotaci z rozpočtu Evropské unie (prostředky Evropského fondu pro regionální rozvoj) na základě Rozhodnutí Ministerstva životního prostředí o poskytnutí dotace ev. č. EDS/SMVS: 115D122001789 ve výši maximálně Kč 837.574,50 (slovy: Osm set třicet sedm tisíc pět set sedm desát čtyři koruny české 50/100) na spolufinancování realizace projektu Regenerace Univerzitního parku v Karviné-Fryštátě, a to za podmínek uvedených v tomto rozhodnutí **dle přílohy č. 2 k tomuto usnesení.**

### 2943 Uzavření Smlouvy č. 10079706 o poskytnutí podpory ze Státního fondu životního prostředí ČR

Rada města Karviné dle ustanovení § 102 odst. 3 zákona č. 128/2000 Sb., o obcích, ve znění pozdějších předpisů,

Úkol: 273/2013/RM  
Určeno: vedoucí OR  
Termín: 2013-09-30

#### rozhodla

uzavřít Smlouvu č. 10079706 o poskytnutí podpory ze Státního fondu životního prostředí ČR podepsanou zástupcem Fondu dne 18.07.2013, se Státním fondem životního prostředí České republiky, IČ:00020729, se sídlem Kaplanova 1931/1, 148 00 Praha 11, v rámci Operačního programu Životní prostředí, ve znění uvedeném v **příloze č. 1 k tomuto usnesení**, na jejímž základě bude městu poskytnuta dotace ve výši Kč 37.839,50 (slovy: Třicet sedm tisíc osm set třicet devět korun českých 50/100) na spolufinancování realizace projektu Regenerace sídliště Karviná-Hranice, lokalita ZŠ Mendelova.

Rada města Karviné dle ustanovení § 102 odst. 3 zákona č. 128/2000 Sb., o obcích, ve znění pozdějších předpisů,

Úkol: 274/2013/RM  
Určeno: vedoucí OR  
Termín: 2013-09-30

#### rozhodla

přijmout dotaci ze Státního fondu životního prostředí České republiky ve výši Kč 37.839,50 (slovy: Třicetsedmtisícosemsetřicetdevět korun českých 50/100) na spolufinancování realizace projektu Regenerace sídliště Karviná-Hranice, lokalita ZŠ Mendelova a to za podmínek uvedených ve Smlouvě č. 10079706 o poskytnutí podpory ze Státního fondu životního prostředí ČR, ve znění uvedeném **v příloze č. 1 k tomuto usnesení.**

Rada města Karviné dle ustanovení § 102 odst. 3 zákona č. 128/2000 Sb., o obcích, ve znění pozdějších předpisů,

Úkol: 275/2013/RM  
Určeno: vedoucí OR  
Termín: 2013-09-30

#### rozhodla

přijmout dotaci z rozpočtu Evropské unie (prostředky Evropského fondu pro regionální rozvoj) na základě Rozhodnutí Ministerstva životního prostředí o poskytnutí dotace ev. č. EDS/SMVS: 115D122001787 ve výši maximálně Kč 529.753,-- (slovy: Pětsetdvacetdevěttisícosemsetpadesát tři koruny české) na spolufinancování realizace projektu Regenerace sídliště Karviná-Hranice, lokalita ZŠ Mendelova, a to za podmínek uvedených v tomto rozhodnutí **dle přílohy č. 2 k tomuto usnesení.**

### 2944 Návrh změny č. 3 územního plánu sídelního útvaru Petrovice u Karviné, Návrh změny č. 3 územního plánu Orlové

Rada města Karviné dle ustanovení § 102 odst. 2 písm. p) zákona č. 128/2000 Sb., o obcích, ve znění pozdějších předpisů,

#### schválila

ve smyslu ustanovení § 6 odst. 6 písm. d) zákona č. 183/2006 Sb., o územním plánování a stavebním řádu (stavební zákon), ve znění pozdějších předpisů, neuplatnit jako sousední obec žádnou připomínku k návrhu změny č. 3 územního plánu sídelního útvaru Petrovice u Karviné.

Rada města Karviné dle ustanovení § 102 odst. 2 písm. p) zákona č. 128/2000 Sb., o obcích, ve znění pozdějších předpisů,

#### schválila

ve smyslu ustanovení § 6 odst. 6 písm. d) zákona č. 183/2006 Sb., o územním plánování a stavebním řádu (stavební zákon), ve znění pozdějších předpisů, neuplatnit jako sousední obec žádnou připomínku k návrhu změny č. 3 územního plánu Orlové.



**2945                      Udělení výjimky z obecně závazné vyhlášky statutárního města Karviné společnosti FERA-SOLUTION, s. r. o., za účelem prodloužení doby konání koncertů OPEN AIR INSOMNIA ve dnech 13.09. a 20.09. 2013**

Rada města Karviné dle ustanovení § 102 odst. 3 zákona č. 128/2000 Sb., o obcích, ve znění pozdějších předpisů,  
**rozhodla**

udělit výjimku z OZV č. 6/2003, o pořádání veřejnosti přístupných sportovních a kulturních podniků, ve znění pozdějších předpisů, společnosti FERA-SOLUTION, s. r. o., se sídlem Bohumínská 1950/5, Karviná, Fryštát, IČO 28568613, za účelem prodloužení doby konání koncertů OPEN AIR INSOMNIA na soukromém pozemku před klubem INSOMNIA, p. č. 4101/1, ve dnech 13.09. a 20.09.2013, a to od 22:00 hodin do 04:00 hodin následujícího dne.

**2946                      Udělení výjimky z obecně závazné vyhlášky statutárního města Karviné panu Michalu Klusovi za účelem prodloužení doby konání hudební produkce v areálu Loděnice dne 13.09.2013**

Rada města Karviné dle ustanovení § 102 odst. 3 zákona č. 128/2000 Sb., o obcích, ve znění pozdějších předpisů,  
**rozhodla**

neudělit výjimku z OZV č. 6/2003, o pořádání veřejnosti přístupných sportovních a kulturních podniků, ve znění pozdějších předpisů, panu Michalu Klusovi, [REDAKCE] za účelem prodloužení doby konání hudební produkce v areálu Loděnice dne 13.09.2013, a to od 22:00 hodin do 04:00 hodin následujícího dne.

**2947                      Žádost Petra Baudyše o souhlas s použitím znaku města Karviné**

Rada města Karviné dle ustanovení § 102 odst. 3 zákona č. 128/2000 Sb., o obcích, ve znění pozdějších předpisů,  
**rozhodla**

neudělit souhlas s použitím znaku města Karviné fyzické osobě Petrovi Baudyšovi, se sídlem Bílé Poličany 78, IČO

60907975, na informační plakáty, viz příloha č. 1 k důvodové zprávě.

#### **2948 Projekt Podpora meziobecní spolupráce v ČR**

Rada města Karviné dle ustanovení § 102 odst. 3 zákona č. 128/2000 Sb., o obcích, ve znění pozdějších předpisů,

##### **schválila**

záměr participovat v projektu Podpora meziobecní spolupráce v ČR a potvrdit Vyjádření předběžného zájmu o spolupráci v rámci projektu, a to v oblasti: stát se jednou z vedoucích osobností pro podporu rozvoje meziobecní spolupráce v území.

#### **2949 IPRM IOP - schválení projektu statutárního města Karviná**

Rada města Karviné dle ustanovení § 102 odst. 3 zákona č. 128/2000 Sb., o obcích, ve znění pozdějších předpisů,

##### **schválila**

projekt s názvem „Bytový dům tř. Družby č.p. 1207 - 1210, Karviná-Nové Město“.

#### **2950 IPRM IOP - schválení projektu statutárního města Karviná Revitalizace domu č. p. 1252 - 1254, ul. Na Vyhlídce, Karviná-Nové Město**

Rada města Karviné dle ustanovení § 102 odst. 3 zákona č. 128/2000 Sb., o obcích, ve znění pozdějších předpisů,

##### **schválila**

projekt s názvem „Revitalizace domu č. p. 1252 - 1254, ul. Na Vyhlídce, Karviná-Nové Město“.

**2951                      Udělení výjimky ze Zásad pro nakládání s nemovitým majetkem, týkající se snížení nájemného pro firmu Stant Manufacturing s. r. o. a uzavření dodatků k nájemním smlouvám**

Rada města Karviné dle ustanovení § 102 odst. 2 písm. m) zákona č. 128/2000 Sb., o obcích, ve znění pozdějších předpisů,

**rozhodla**

udělit výjimku ze Zásad pro nakládání s nemovitým majetkem, týkající se snížení nájemného o 30 % firmě Stant Manufacturing s. r. o., Na Novém Poli 379/2, 733 01 Karviná-Staré Město, IČ: 26842815, hala A a B v průmyslové zóně Nové Pole v Karviné-Starém Městě, s dobou trvání sníženého nájmu na jeden rok. Snížený nájem pro halu A od 01.01.2014 do 31.12.2014 činí Kč 1.880.900,-- bez DPH (slovy: Jedenmilionosmsetosmdesátisícdevětset korun českých), snížený nájem pro halu B od 01.01.2014 do 31.12.2014 činí Kč 1.012.200,-- bez DPH (slovy: Jedenmiliondvanácttisícdvěstě korun českých), vše bude navýšeno o příslušnou částku DPH stanovenou dle platných právních předpisů a inflaci v souladu s usnesením ZM č. 527 ze dne 30.04.2013.

Rada města Karviné dle ustanovení § 102 odst. 2 písm. m) zákona č. 128/2000 Sb., o obcích, ve znění pozdějších předpisů,

Úkol:                      276/2013/RM  
Určeno:                  vedoucí OM  
Termín:                  2013-12-31

**rozhodla**

uzavřít dodatky k nájemním smlouvám č. NS 50/9643/04/OSM/Zb ze dne 13.12.2004 a č. NS 9/458/05/OSM/Ur ze dne 30.03.2005 s firmou Stant Manufacturing s. r. o., Na Novém Poli 379/2, 733 01 Karviná-Staré Město, IČ: 26842815, s účinností od 01.01.2014. Nájemné bude vystavováno čtvrtletně.

**2952                      Vysoutěžení elektrické energie pro statutární město Karviná, jeho příspěvkové organizace a organizace řízené městem na Komoditní burze Profit a uzavření Smlouvy o společném postupu zadavatelů při centralizovaném zadávání mezi statutárním městem Karviná a příspěvkovými organizacemi a organizacemi řízenými městem**

Rada města Karviné dle ustanovení § 102 odst. 3 zákona č. 128/2000 Sb., o obcích, ve znění pozdějších předpisů,

Úkol:                      277/2013/RM  
Určeno:                  vedoucí OM  
Termín:                  2014-01-31

**rozhodla**

změnit usnesení RM Karviné č. 2624 ze dne 24.04.2013 v části úkol 133/2013/RM tak, že se vypouští text: „...komoditní burze (Českomoravská komoditní burza Kladno) na období dvou let.“ a nahrazuje se textem: „... Komoditní burze Profit na období do 31.12.2015“, a to z důvodů uvedených v důvodové zprávě. Ostatní text zůstává beze změny.

Rada města Karviné dle ustanovení § 102 odst. 3 zákona č. 128/2000 Sb., o obcích, ve znění pozdějších předpisů,

Úkol: 278/2013/RM  
Určeno: vedoucí OM  
Termín: 2013-09-25

#### **rozhodla**

uzavřít Smlouvu o společném postupu zadavatelů při centralizovaném zadávání mezi statutárním městem Karviná a jeho příspěvkovými organizacemi a organizacemi řízenými městem dle seznamu subjektů **v příloze č. 1 k tomuto usnesení** s účinností nejpozději od 25.09.2013.

#### **2953 Zpráva o umístění reklamních odpadkových košů na území statutárního města Karviné**

Rada města Karviné dle ustanovení § 102 odst. 3 zákona č. 128/2000 Sb., o obcích, ve znění pozdějších předpisů,

#### **rozhodla**

o umístění 50 ks reklamních odpadkových košů na území statutárního města Karviné za roční pronájem Kč 5.000,-- včetně DPH (slovy: Pět tisíc korun českých) za podmínek stanovených Odborem majetkovým, které budou uvedeny v nájemní smlouvě o pronájmu části pozemků, která bude předložena ke schválení samostatně.

#### **2954 Uzavření dodatku č. 7 ke smlouvě o poskytování komunálních služeb pro statutární město Karviná a jeho obyvatele**

Rada města Karviné dle ustanovení § 102 odst. 3 zákona č. 128/2000 Sb., o obcích, ve znění pozdějších předpisů,

Úkol: 279/2013/RM  
Určeno: vedoucí OM  
Termín: 2013-09-15

#### **rozhodla**

uzavřít se společností Technické služby Karviná, a. s., se sídlem Bohumínská 1878, 735 06 Karviná-Nové Město, IČ: 65138082, dodatek č. 7 ke Smlouvě č. OS/223/139845/2011/OMH/Mi o poskytování komunálních služeb pro statutární město Karviná a jeho obyvatele, kterým se zvýší cena plnění na kalendářní rok 2013 o částku Kč 2.800.000,-- (slovy: Dvamilionyosmsettisíc korun českých).

## 2955 Smlouva o právu provést stavbu - SmVaK a. s.

Rada města Karviné dle ustanovení § 102 odst. 3 zákona č. 128/2000 Sb., o obcích, ve znění pozdějších předpisů,

### rozhodla

uzavřít se společností Severomoravské vodovody a kanalizace Ostrava a. s., 28. října 169, Ostrava, IČ 45193665, smlouvu o právu provést stavbu, na základě které společnost zrealizuje stavbu „Karviná-Mizerov, ul. U Studny - rekonstrukce kanalizačních přípojek“ na částech pozemků p. č. 1624/355, 1624/357, 1624/293 a 1624/270, vše v katastrálním území Karviná-město, obec Karviná (blíže vyznačeno v snímku, který je **přílohou č. 1 k tomuto usnesení**) a za podmínek uvedených v **příloze č. 2 k tomuto usnesení**.

## 2956 Zřízení věcného břemene - p. Kújela

Rada města Karviné dle ustanovení § 102 odst. 3 zákona č. 128/2000 Sb., o obcích, ve znění pozdějších předpisů,

### rozhodla

zřídit věcné břemeno - právo vedení inženýrské sítě (vodovodní přípojka) na části pozemku p. č. 3108/31 v katastrálním území Karviná-město, obec Karviná, blíže specifikováno v situačním snímku, který tvoří **přílohu č. 1 k tomuto usnesení**, ve prospěch vlastníka pozemku p. č. 3108/24 v katastrálním území Karviná-město, obec Karviná, a to po dokončení stavby inženýrské sítě dle geometrického zaměření skutečného stavu za jednorázovou úhradu, která bude stanovena dle Zásad pro nakládání s nemovitým majetkem platných v době uzavření smlouvy o budoucí smlouvě o zřízení věcného břemene a související ujednání, navýšenou o příslušnou částku DPH stanovenou dle platných právních předpisů.

Rada města Karviné dle ustanovení § 102 odst. 3 zákona č. 128/2000 Sb., o obcích, ve znění pozdějších předpisů,

### rozhodla

uzavřít na dobu výstavby s vlastníkem pozemku p. č. 3108/24, katastrální území Karviná-město, obec Karviná, smlouvu o budoucí smlouvě o zřízení věcného břemene a související ujednání, dle které vlastník pozemku p. č. 3108/24, katastrální území Karviná-město, obec Karviná, zaplatí do doby uzavření smlouvy o zřízení věcného břemene úhradu za omezení užívání části pozemku p. č. 3108/31 v katastrálním území Karviná-město, obec Karviná, blíže specifikováno v situačním snímku, který tvoří **přílohu č. 2 k tomuto usnesení**, stanovenou dle

Zásad pro nakládání s nemovitým majetkem platných v době uzavření smlouvy o budoucí smlouvě o zřízení věcného břemene a související ujednání, navýšenou o příslušnou částku DPH stanovenou dle platných právních předpisů.

## 2957 Zřízení věcného břemene - manželé Liptákoví

Rada města Karviné dle ustanovení § 102 odst. 3 zákona č. 128/2000 Sb., o obcích, ve znění pozdějších předpisů,

### rozhodla

zřídit věcné břemeno - právo vedení inženýrské sítě (kanalizační přípojka) na části pozemku p. č. 490/1 v katastrálním území Ráj, obec Karviná, blíže specifikováno v situačním snímku, který tvoří **přílohu č. 1 k tomuto usnesení**, ve prospěch vlastníka pozemku p. č. 58 v katastrálním území Ráj, obec Karviná, a to po dokončení stavby inženýrské sítě a dle geometrického zaměření skutečného stavu za jednorázovou úhradu, která bude stanovena dle Zásad pro nakládání s nemovitým majetkem platných v době uzavření smlouvy o budoucí smlouvě o zřízení věcného břemene a související ujednání, navýšenou o příslušnou částku DPH stanovenou dle platných právních předpisů.

Rada města Karviné dle ustanovení § 102 odst. 3 zákona č. 128/2000 Sb., o obcích, ve znění pozdějších předpisů,

### rozhodla

uzavřít na dobu výstavby s vlastníkem pozemku p. č. 58, katastrální území Ráj, obec Karviná, smlouvu o budoucí smlouvě o zřízení věcného břemene a související ujednání, dle které vlastník pozemku p. č. 58, katastrální území Ráj, obec Karviná, zaplatí do doby uzavření smlouvy o zřízení věcného břemene úhradu za omezení užívání části pozemku p. č. 490/1 o celkové výměře 4 m<sup>2</sup>, v katastrálním území Ráj, obec Karviná, blíže specifikováno v situačním snímku, který tvoří **přílohu č. 2 k tomuto usnesení**, stanovenou dle Zásad pro nakládání s nemovitým majetkem platných v době uzavření smlouvy o budoucí smlouvě o zřízení věcného břemene a související ujednání, navýšenou o příslušnou částku DPH stanovenou dle platných právních předpisů.

## 2958 Zřízení věcného břemene - Dubau Stav s. r. o., RD na ul. Svatopluka Čecha

Rada města Karviné dle ustanovení § 102 odst. 3 zákona č. 128/2000 Sb., o obcích, ve znění pozdějších předpisů,

### rozhodla

zřídit věcné břemeno - právo vedení inženýrské sítě (vodovodní řad) na částech pozemků p. č. 3994/1 a p. č. 3995, oba v katastrálním území Karviná-město, obec Karviná, věcné břemeno - právo vedení inženýrské sítě (potrubí pro odvedení dešťových vod) na části pozemku p. č. 3995 v katastrálním území Karviná-město, obec Karviná a právo umístění zpevněné plochy, sjezdu na částech pozemků p. č. 3995 a p. č. 3994/1, oba v katastrálním území

Karviná-město, obec Karviná, vše zakresleno v situačním snímku, který tvoří **přílohu č. 1 k tomuto usnesení**, ve prospěch vlastníka výše uvedených staveb, a to po jejich dokončení a dle geometrického zaměření skutečného stavu za jednorázovou úhradu, která bude stanovena dle Zásad pro nakládání s nemovitým majetkem platných v době uzavření budoucí smlouvy o zřízení věcného břemene a související ujednání, navýšenou o příslušnou částku DPH stanovenou dle platných právních předpisů.

Rada města Karviné dle ustanovení § 102 odst. 3 zákona č. 128/2000 Sb., o obcích, ve znění pozdějších předpisů,

#### **rozhodla**

uzavřít na dobu výstavby s vlastníkem staveb smlouvu o budoucí smlouvě o zřízení věcného břemene a související ujednání, dle které vlastník staveb zaplatí do doby uzavření smlouvy o zřízení věcného břemene úhradu za omezení užívání částí pozemků p. č. 3994/1 a p. č. 3995, oba v katastrálním území Karviná-město, obec Karviná, blíže vyznačených v situačním snímku, který tvoří **přílohu č. 2 k tomuto usnesení**, stanovenou dle Zásad pro nakládání s nemovitým majetkem platných v době uzavření smlouvy o budoucí smlouvě o zřízení věcného břemene a související ujednání, navýšenou o příslušnou částku DPH stanovenou dle platných právních předpisů.

#### **2959                      Zřízení věcného břemene - SMP Net, s. r. o., Nad Dubinou**

Rada města Karviné dle ustanovení § 102 odst. 3 zákona č. 128/2000 Sb., o obcích, ve znění pozdějších předpisů,

#### **rozhodla**

zřídit věcné břemeno - právo vedení inženýrské sítě (plynovod) na části pozemku p. č. 2005/48 v katastrálním území Karviná-město, obec Karviná, jak je zakresleno v situačním snímku, který tvoří **přílohu č. 1 k tomuto usnesení**, ve prospěch vlastníka inženýrské sítě, a to po dokončení této stavby a dle geometrického zaměření skutečného stavu za jednorázovou úhradu, která bude stanovena dle Zásad pro nakládání s nemovitým majetkem platných v době uzavření budoucí smlouvy o zřízení věcného břemene a související ujednání, navýšenou o příslušnou částku DPH stanovenou dle platných právních předpisů a uzavřít s vlastníkem výše uvedené stavby smlouvu o uzavření budoucí smlouvy o zřízení věcného břemene a související ujednání do 31.12.2013.

#### **2960                      Žádost pana Josefa Matouška o souhlas k prodloužení podnájmu**

Rada města Karviné dle ustanovení § 102 odst. 3 zákona č. 128/2000 Sb., o obcích, ve znění pozdějších předpisů,

#### **rozhodla**

udělit souhlas k prodloužení podnájmu [redacted], jehož nájemcem je pan Josef Matoušek pro podnájemce pana Dušana Ruisla, [redacted] a paní Dagmaru Vitkovskou, trvale bytem ulice [redacted] na dobu určitou do

31.08.2014.

**2961 Uzavření nájemních smluv k obecním bytům v domech s pečovatelskou službou v majetku statutárního města Karviné**

Rada města Karviné dle ustanovení § 102 odst. 2 písm. m) zákona č. 128/2000 Sb., o obcích, ve znění pozdějších předpisů,

**rozhodla**

uzavřít nájemní smlouvy k bytům v domech s pečovatelskou službou v majetku statutárního města Karviné dle **přílohy č. 1 k tomuto usnesení**. Nájem se sjednává od 01.09.2013 na dobu neurčitou.

**2962 Uzavření nájemní smlouvy k obecnímu bytu ve vlastnictví statutárního města Karviné**

Rada města Karviné dle ustanovení § 102 odst. 2 písm. m) zákona č. 128/2000 Sb., o obcích, ve znění pozdějších předpisů,

**rozhodla**

uzavřít s panem Martinem Pechou a paní Michaelou Toráčovou ke dni 15.09.2013 dohodu o zániku nájmu bytu č. 5 o velikosti 1+2 v [REDAKCE] z příčin uvedených v důvodové zprávě.

Rada města Karviné dle ustanovení § 102 odst. 2 písm. m) zákona č. 128/2000 Sb., o obcích, ve znění pozdějších předpisů,

**rozhodla**

uzavřít nájemní smlouvu s panem Martinem Pechou a paní Michaelou Toráčovou k obecnímu bytu č. 5 o velikosti 1+2 v [REDAKCE] v majetku statutárního města Karviné. Nájem se sjednává na dobu určitou s účinností od 01.09.2013 do 31.08.2014. Výše nájemného je uvedena v evidenčním listu bytu, který je nedílnou součástí nájemní smlouvy.



**2963**

**Dohoda o ukončení smlouvy č. 521/2009 o nájmu hrobového místa**

Rada města Karviné dle ustanovení § 102 odst. 2 písm. m) zákona č. 128/2000 Sb., o obcích, ve znění pozdějších předpisů,

**rozhodla**

uzavřít dohodu o ukončení smlouvy č. 521/2009 o nájmu hrobového místa mezi statutárním městem Karviná, které zastupuje pověřený subjekt pan Ivan Ječmínek (hřbitovní správa), a paní Ildikó Lusková bytem: [REDAKCE] [REDAKCE] jejíž předmětem je ukončení nájmu k hrobovému místu na veřejném pohřebišti ke dni 30.06.2013 a vrátit paní Ildikó Luskové poměrnou část nájemného ve výši Kč 616,-- (slovy: Šestsetšestnáct korun českých).

**2964**

**Převod přeložky NTL plynovodu a NTL přípojky plynu příspěvkové organizaci ZŠ Dělnická**

Rada města Karviné dle ustanovení § 102 odst. 3 zákona č. 128/2000 Sb., o obcích, ve znění pozdějších předpisů,

Úkol: 280/2013/RM

Určeno: vedoucí OM

Termín: 2013-12-31

**rozhodla**

převést příspěvkové organizaci ZŠ Dělnická, Sokolovská 1758/1, Karviná-Nové Město, IČ 62331418, přeložku NTL plynovodu a NTL přípojku plynu za zůstatkovou cenu k datu převodu **dle přílohy č. 1 k tomuto usnesení.**

**2965**

**Zrušení usnesení RM Karviné č. 2439 ze dne 27.02.2013**

Rada města Karviné dle ustanovení § 102 odst. 3 zákona č. 128/2000 Sb., o obcích, ve znění pozdějších předpisů,

**rozhodla**

zrušit v plném znění usnesení RM Karviné č. 2439 ze dne 27.02.2013 z důvodů uvedených v důvodové zprávě.

**2966 Uzavření dodatku č. 2 ke smlouvě o dílo na realizaci stavby Revitalizace veřejných ploch v Karviné-Novém Městě**

Rada města Karviné dle ustanovení § 102 odst. 3 zákona č. 128/2000 Sb., o obcích, ve znění pozdějších předpisů,  
**rozhodla**

uzavřít dodatek č. 2 ke smlouvě o dílo č. MMK/SML/29/2013 ze dne 11.02.2013 na realizaci stavby Revitalizace veřejných ploch v Karviné-Novém Městě mezi statutárním městem Karviná a firmou JANKOSTAV s.r.o., Štěpaňákova 31/714, 719 00 Ostrava, IČ 25855581 **dle přílohy č. 1 k tomuto usnesení.**

**2967 Uzavření dodatku č. 2 ke smlouvě o dílo na realizaci stavby Stavební úpravy bývalého objektu KB**

Rada města Karviné dle ustanovení § 102 odst. 3 zákona č. 128/2000 Sb., o obcích, ve znění pozdějších předpisů,  
**rozhodla**

uzavřít dodatek č. 2 ke smlouvě o dílo č. MMK/SML/485/2013 ze dne 14.05.2013 na realizaci stavby Stavební úpravy bývalého objektu KB mezi statutárním městem Karviná a firmou VOKD, a.s., Nákladní 3197/1, 702 00 Ostrava - Moravská Ostrava, IČ 47675853 **dle přílohy č. 1 k tomuto usnesení.**

**2968 Provedení rozpočtových opatření**

Rada města Karviné dle ustanovení § 102 odst. 2 písm. a) zákona č. 128/2000 Sb., o obcích, ve znění pozdějších předpisů,

**rozhodla**

provést rozpočtová opatření v rozsahu uvedeném v **příloze č. 1 k tomuto usnesení.**

**2969 Dodatek č. 3 k Dohodě o poskytnutí příspěvků na mzdové náklady zaměstnavatele**

Rada města Karviné dle ustanovení § 102 odst. 3 zákona č. 128/2000 Sb., o obcích, ve znění pozdějších předpisů,

Úkol: 281/2013/RM  
Určeno: ředitel MP  
Termín: 2013-08-31

#### rozhodla

uzavřít Dodatek č. 3 k Dohodě o poskytnutí příspěvků na mzdové náklady zaměstnavatele uzavřené v rámci Operačního programu Lidské zdroje a zaměstnanost na projekt "Asistent prevence kriminality" s Ministerstvem vnitra České republiky, zastoupeném Mgr. Jitkou Gjuričovou, ředitelkou odboru prevence kriminality. Předmětem dodatku č. 3 je navýšení maximálního příspěvku na mzdové náklady na zaměstnance, dle přílohy č. 2 důvodové zprávy.

#### **2970 Stanovení platu panu Mgr. Janu Pavelkovi, řediteli příspěvkové organizace Základní školy Karviná-Nové Město tř. Družby 1383**

Rada města Karviné dle ustanovení § 102 odst. 2 písm. b) zákona č. 128/2000 Sb., o obcích, ve znění pozdějších předpisů,

Úkol: 282/2013/RM  
Určeno: vedoucí OR  
Termín: 2013-09-01

#### rozhodla

stanovit s účinností od 01.09.2013 plat panu Mgr. Janu Pavelkovi, řediteli příspěvkové organizace Základní školy Karviná-Nové Město tř. Družby 1383, ve výši uvedené v důvodové zprávě materiálu.

#### **2971 Stanovení platu panu Mgr. Jiřímu Králi, řediteli příspěvkové organizace Základní školy, Karviná-Hranice, Slovenská**

Rada města Karviné dle ustanovení § 102 odst. 2 písm. b) zákona č. 128/2000 Sb., o obcích, ve znění pozdějších předpisů,

Úkol: 283/2013/RM  
Určeno: vedoucí OR  
Termín: 2013-09-01

#### rozhodla

stanovit s účinností od 01.09.2013 plat panu Mgr. Jiřímu Králi, řediteli příspěvkové organizace Základní školy, Karviná-Hranice, Slovenská, ve výši uvedené v důvodové zprávě materiálu.

**2972 Stanovení platu paní Ladě Wojaczkové, zástupci statutárního orgánu příspěvkové organizace Mateřské školy Karviná-Nové Město tř. Družby 1338**

Rada města Karviné dle ustanovení § 102 odst. 2 písm. b) zákona č. 128/2000 Sb., o obcích, ve znění pozdějších předpisů,

Úkol: 284/2013/RM  
Určeno: vedoucí OR  
Termín: 2013-09-01

**rozhodla**

stanovit s účinností od 01.09.2013 plat paní Ladě Wojaczkové, zástupci statutárního orgánu příspěvkové organizace Mateřské školy Karviná-Nové Město tř. Družby 1338, ve výši uvedené v důvodové zprávě materiálu.

**2973 Návrh na odměnu ředitelce příspěvkové organizace Sociální služby Karviná zřizované statutárním městem Karviná, paní Bc. Ivaně Bollogové.**

Rada města Karviné dle ustanovení § 102 odst. 2 písm. b) zákona č. 128/2000 Sb., o obcích, ve znění pozdějších předpisů,

**stanovila**

odměnu ředitelce příspěvkové organizace Sociální služby Karviná, Bc. Ivaně Bollogové, a to ve výši uvedené v důvodové zprávě.

**2974 Rozhodnutí ve věcech obce jako jediného akcionáře obchodní společnosti Technické služby Karviná, a. s., v záležitosti změny člena dozorčí rady voleného zaměstnanci**

Rada města Karviné dle ustanovení § 102 odst. 2 písm. c) zákona č. 128/2000 Sb., o obcích, ve znění pozdějších předpisů a § 190 odst. 1 zákona č. 513/1991 Sb., obchodní zákoník, ve znění pozdějších předpisů,

### **vzala na vědomí**

volbu nového člena dozorčí rady voleného zaměstnanci p. Adama Andronikidise, nar. 13.01.1953, bytem ul. Nerudova 974, Nový Bohumín, jako náhradu za p. Ladislava Hammera, který ukončil ve společnosti Technické služby Karviná, a. s., pracovní poměr k 31.05.2013. Volba nového člena dozorčí rady voleného zaměstnanci je účinná dnem 17.06.2013.

### **2975                      Informativní zpráva ze zasedání valné hromady obchodní společnosti KIC Odpady, a.s. konané dne 28.06.2013**

Rada města Karviné dle ustanovení § 102 odst. 3 zákona č. 128/2000 Sb., o obcích, ve znění pozdějších předpisů,

### **vzala na vědomí**

informativní zprávu ze zasedání valné hromady obchodní společnosti KIC Odpady, a.s., se sídlem Ostrava-Přívoz, Slovenská 1083, PSČ 702 00, IČ 28564111, konané dne 28.06.2013, která je předložena na základě Článku 14 odst. 2 písm. c) Jednacího řádu Zastupitelstva města Karviné, včetně zápisu ze zasedání valné hromady.

z pov. Ing. Dalibor Závacký, v. r.

.....  
**Tomáš Hanzel**  
**primátor**

z pov. Ing. Lukáš Raszyk, v. r.

.....  
**Ing. Jan Wolf**  
**náměstek primátora**

### **Přílohy**

<b>PC</b>	<b>Příloha</b>	<b>Název</b>	<b>Komentář</b>
1		RM-63-OO-přílohy k usnesení.pdf	přílohy k usnesení

### Příloha č. 1 k usnesení RM Karviné č. 2906

#### O s v ě d ě n í

ve smyslu ust. § 41 zákona č. 128/2000 Sb., o obcích, schváleno usnesením

Zastupitelstva města Karviné č. .... ze dne .....

Vyhotovil: Magistrát města Karviné, Odbor rozvoje

datum: ..... podpis: .....

## **Dodatek č. 1 ke Zřizovací listině příspěvkové organizace Základní škola, Mendelova**

### **Čl. I.**

#### **Úvodní ustanovení**

- 1.1 Zastupitelstvo města Karviné vydalo v souladu se zákonem č. 250/2000 Sb., o rozpočtových pravidlech územních rozpočtů, ve znění pozdějších předpisů (dále jen „zákon o rozpočtových pravidlech“) a v souladu se zákonem č. 128/2000 Sb., o obcích, ve znění pozdějších předpisů, a na základě svého usnesení č. 516 ze dne 30.04.2013 Zřizovací listinu příspěvkové organizace Základní škola, Mendelova, která byla zřízena ke dni 01.01.1995 usnesením Zastupitelstva města Karviné č. 298 ze dne 25.10.1994.

### **Čl. II.**

#### **Změna zřizovací listiny**

- 2.1 Tímto Dodatkem č. 1 ke Zřizovací listině příspěvkové organizace Základní škola, Mendelova (dále jen „dodatek“) se Zřizovací listina příspěvkové organizace Základní škola, Mendelova (dále jen „zřizovací listina“) mění takto:

2.1.1 V Čl. 2 Název, sídlo a identifikační číslo příspěvkové organizace se za položku IČO doplňuje text:

**„Organizace má odloučené pracoviště na adrese Einsteinova 2866/2, 733 01 Karviná-Hranice, které je zařazeno v rejstříku škol a školských zařízení. Zde probíhá zájmové vzdělávání žáků ve školní družině a školské služby – školní stravování a závodní stravování zaměstnanců vlastní základní školy“.**

### **Čl. III.**

#### **Závěrečná ustanovení**

- 3.1 Další ustanovení zřizovací listiny zůstávají beze změny.  
3.2 Tento dodatek nabývá účinnosti dnem 10.09.2013.

3.3 Tento dodatek byl schválen Zastupitelstvem města Karviné usnesením č. .... ze dne 10.09.2013.

V Karviné dne .....

.....  
Tomáš Hanzel  
primátor

.....  
Mgr. Petr Bičej  
náměstek primátora

## Příloha

---

### Příloha č. 2 k usnesení RM Karviné č. 2906

#### O s v ě d ě n í

ve smyslu ust. § 41 zákona č. 128/2000 Sb., o obcích, schváleno usnesením

Zastupitelstva města Karviné č. .... ze dne .....

Vyhotovil: Magistrát města Karviné, Odbor rozvoje

datum: ..... podpis: .....

## **Dodatek č. 1 ke Zřizovací listině příspěvkové organizace Základní škola, U Studny**

### **Čl. I.**

#### **Úvodní ustanovení**

- 1.1 Zastupitelstvo města Karviné vydalo v souladu se zákonem č. 250/2000 Sb., o rozpočtových pravidlech územních rozpočtů, ve znění pozdějších předpisů (dále jen „zákon o rozpočtových pravidlech“) a v souladu se zákonem č. 128/2000 Sb., o obcích, ve znění pozdějších předpisů, a na základě svého usnesení č. 516 ze dne 30.04.2013 Zřizovací listinu příspěvkové organizace Základní škola, U Studny, která byla zřízena ke dni 01.01.1993 usnesením Zastupitelstva města Karviné č. 149 ze dne 15.12.1992.

### **Čl. II.**

#### **Změna zřizovací listiny**

- 2.1 Tímto Dodatkem č. 1 ke Zřizovací listině příspěvkové organizace Základní škola, U Studny (dále jen „dodatek“) se Zřizovací listina příspěvkové organizace Základní škola, U Studny (dále jen „zřizovací listina“) mění takto:

2.1.1 V Čl. 2 Název, sídlo a identifikační číslo příspěvkové organizace se za položku IČO doplňuje text:

**„Organizace má odloučené pracoviště na adrese Kirovova 2300/14, Karviná-Mizerov, které je zařazeno v rejstříku škol a školských zařízení. Zde probíhá zájmové vzdělávání žáků ve školní družině a školské služby – školní stravování a závodní stravování zaměstnanců vlastní základní školy“.**

### **Čl. III.**

#### **Závěrečná ustanovení**

- 3.1 Další ustanovení zřizovací listiny zůstávají beze změny.  
3.2 Tento dodatek nabývá účinnosti dnem 10.09.2013.



3.3 Tento dodatek byl schválen Zastupitelstvem města Karviné usnesením č. .... ze dne 10.09.2013.

V Karviné dne .....

.....  
Tomáš Hanzel  
primátor

.....  
Mgr. Petr Bičej  
náměstek primátora

## Příloha

### Příloha č. 1 k usnesení RM Karviné č. 2909

Seznam příjemců dotací na sportovní činnost v roce 2013

Poř. číslo	Příjemce	IČO	Částka v Kč
1.	Hokejbalový klub INTEVO Karviná, o.s.	44738510	50 000,00
2.	KLUBSTEN Karviná	69206465	20 000,00
3.	Sportovní klub krasobruslení Karviná	60784792	10 000,00
4.	Městský tenisový klub Karviná	22870318	50 000,00
5.	Beach Volleyball Karviná	26681081	20 000,00
6.	Šachový klub Karviná, o.s.	22884432	50 000,00
7.	Kosatky Karviná – oddíl plavání, o.s.	67340865	50 000,00
8.	Tělovýchovná jednota Jákl Karviná - oddíl volejbalu	14614243	20 000,00
9.	Tělovýchovná jednota Jákl Karviná - oddíl atletiky	14614243	20 000,00
<b>Celkem</b>			<b>290 000,00</b>

Směrnice pro žadatele FMP Euroregionu Těšínské Slezsko – Śląsk Cieszyński

Příloha č. 8A

**Dohoda o spolupráci na projektu realizovaného z prostředků  
Fondů mikroprojektů Euroregionu Těšínské Slezsko – Śląsk  
Cieszyński  
Operačního programu přeshraniční spolupráce  
Česká republika – Polská republika 2007 – 2013**

Na základě příslušných ustanovení předpisů Evropských společenství:

- nařízením Rady (ES) č.1083/2006 ze dne 11. července 2006 o obecných ustanoveních o Evropském fondu pro regionální rozvoj, Evropském sociálním fondu a Fondu soudržnosti a o zrušení nařízení (ES) č. 1260/1999, Úřední věstník Evropské unie L 210/25 z 31. července 2006 ,
- nařízením Evropského parlamentu a Rady (ES) č.1080/2006 o Evropském fondu pro regionální rozvoj a o zrušení nařízení (ES) č. 1783/1999, Úřední věstník Evropské unie L 210/1 z 31. července 2006,
- nařízením Komise (ES) č. 1828/2006, kterým se stanoví prováděcí pravidla k nařízení Rady (ES) č. 1083/2006 o obecných ustanoveních týkajících se Evropského fondu pro regionální rozvoj, Evropského sociálního fondu a Fondu soudržnosti a k nařízení Evropského parlamentu a Rady (ES) č. 1080/2006 o Evropském fondu pro regionální rozvoj, Úřední věstník Evropské unie L 371/127 z 27. prosince 2006

a Operačního programu přeshraniční spolupráce Česká republika - Polská republika 2007-2013 (dále jen OPPS ČR-PR 2007-2013) a pro realizaci projektu uvedeného v § 1 této dohody uzavírají

Vedoucí partner (název, sídlo, IČ)  
jménem kterého jedná:  
na základě:

1. projektový partner (název, sídlo, IČ)  
jménem kterého jedná  
na základě:

2. projektový partner (název, sídlo, IČ)  
jménem kterého jedná  
na základě:

3. projektový partner (název, sídlo, IČ)  
jménem kterého jedná  
na základě:

4. projektový partner (název, sídlo, IČ)  
jménem kterého jedná  
na základě:

5. projektový partner (název, sídlo, IČ)  
jménem kterého jedná  
na základě:

(v textu smlouvy je Vedoucí partner a projektový partner, tedy každá strana dohody označována souhrnně jako „partner“)

tuto dohodu:

Strana 1 z 6

Tento dokument slouží pouze jako vzor. Musí být projednán mezi Vedoucím partnerem a projektovými partnery a musí být přizpůsoben konkrétním požadavkům příslušného smluvního vztahu. Nepřejímá se žádné ručení za úplnost, správnost a aktuálnost nebo shodu s evropským nebo národním právem.

## § 1 Účel dohody

Účelem této dohody je realizace projektu Evropské územní spolupráce v rámci Fondu mikroprojektů Euroregionu Těšínské Slezsko – Śląsk Cieszyński (dále FMP) OPPS ČR-PR 2007-2013 Učíme se jazyk hrou<sup>1</sup>, jak je uvedeno v projektové žádosti, jejíž nedílnou součástí je tato dohoda.

## § 2 Všeobecné povinnosti partnera

Partner odpovídá za svoji část projektu a za to, že ji bude realizovat tak, jak bylo popsáno v projektové žádosti, a zároveň v souladu s případnými změnami schválenými Euroregionálním řídicím výborem (dále ERV) či poskytovatelem dotace<sup>2</sup>, dle pravidel daných legislativou a dalšími předpisy, které upravují podmínky pro realizaci projektů v rámci OPPS ČR-PR 2007-2013.

- (1) Partner se zavazuje plnit své úkoly vztahující se k projektu svědomitě a v odpovídající lhůtě a bere na vědomí svou zodpovědnost za úspěšnou realizaci projektu.
- (2) Partner odpovídá za svůj rozpočet až do výše částky, kterou se účastní na projektu a zavazuje se, že poskytne svůj díl spolufinancování.
- (4) Partneri souhlasí s tím, že poskytovatel dotace bude oprávněn zveřejňovat, a to jakoukoliv formou a prostřednictvím jakéhokoliv média, včetně Internetu, následující informace:
  - a) název Vedoucího partnera a projektových partnerů,
  - b) účel dotace,
  - c) udělená částka a podíl celkových nákladů projektu krytý tímto financováním,
  - d) geografické umístění projektu.

## § 3 Povinnosti partnera vyplývající ze Smlouvy o financování projektu

- (1) Partner se zavazuje při naplňování účelu dotace postupovat v souladu s OPPS ČR-PR 2007-2013 Programovým dodatkem pro OPPS ČR-PR 2007-2013 a Směrnicí pro žadatele FMP.
- (2) Partner se zavazuje udržet existenci výsledků realizace své části projektu dle čl. 57 odst. 1 nařízení Rady (ES) č. 1083/2006 po dobu pěti let od data ukončení fyzické realizace projektu uvedeného ve Smlouvě o financování projektu (dále jen „smlouva“), u těch částí, u kterých je to z technického a právního hlediska možné.
- (3) Partner se zavazuje po celou dobu dle odst. 2 s veškerým majetkem nabytým v rámci své účasti na realizaci projektu nakládat s péčí řádného hospodáře, obezřetně a tento majetek, ani jeho části, nezatěžovat žádnými věcnými právy třetích osob, včetně zástavního práva; pouze s výjimkou zajištění úvěru ve vztahu ke spolufinancování své části projektu.
- (4) Partner se dále zavazuje plně zajistit po celou dobu dle odst. 2 odpovídající pojištění majetku nabytého v rámci své účasti na realizaci projektu, zejména proti jeho poškození, zničení a ztrátě. V případě, že nelze na tento majetek nebo jeho část sjednat adekvátní pojištění dle tohoto odstavce (dané pojištění není běžnou nabídkou komerčních pojišťoven) a tato skutečnost je pojišťovnou potvrzena a kontrolou akceptována, je partner této povinnosti pro příslušnou část výstupu projektu zproštěn.

<sup>1</sup> Doplnit název projektu

<sup>2</sup> Poskytovatelem dotace je Řídicí orgán Programu, Odbor evropské územní spolupráce Ministerstva pro místní rozvoj České republiky prostřednictvím Správců Fondu mikroprojektů v Euroregionu Těšínské Slezsko – Śląsk Cieszyński



(5) Partner se zavazuje:

- a) v případě, že bude část aktivit realizovat na základě jedné nebo více smluv o dodávce zboží, služeb či stavebních prací, při výběru dodavatele a při uzavírání takových smluv postupovat v souladu s platnými národními právními předpisy pro zadávání veřejných zakázek (tj. v České republice zákonem č. 137/2006 Sb., o veřejných zakázkách v platném znění a v Polské republice zákonem ze dne 29. ledna 2004 o veřejných zakázkách – Sb. zák. z roku 2006 č. 164 pol. 1163 ve znění pozdějších předpisů). V případě českého partnera, kdy se pro danou veřejnou zakázku nevztahuje na partnera povinnost postupovat podle zákona č. 137/2006 Sb. o veřejných zakázkách v platném znění, zavazuje se partner postupovat dle pravidel stanovených v příloze Smlouvy.
- b) v podmínkách jednotlivých výběrových řízení oznámit a ve smlouvách s dodavateli vzešlými z těchto výběrových řízení stanovit fakturační podmínky tak, aby byla jednoznačně patrná souvislost jednotlivých faktur s projektem;
- c) pověřeným osobám příslušného Správce FMP oznámit datum zahájení výběrového řízení (posuzování nabídek) a umožnit účast na jednáních všech komisí, popř. jiných s výběrovým řízením souvisejících realizačních krocích a přístup k veškeré dokumentaci související s uzavíráním smluv podle odstavce a) tohoto článku.

(6) Partner se zavazuje při realizaci své části projektu a po dobu dle odstavce 2 tohoto paragrafu dodržovat platné předpisy upravující veřejnou podporu, ochranu životního prostředí a rovnost žen a mužů.

(7) Partner se zavazuje příslušným orgánům – poskytovatelům dotace, Centru pro regionální rozvoj ČR, Evropské komisi, Evropskému účetnímu dvoru, Auditnímu orgánu, Platebnímu a certifikačnímu orgánu a dalším národním kontrolním orgánům ve stanovených termínech poskytovat úplné, pravdivé informace a dokumentaci související s realizací své části projektu a umožnit vstup kontrolou pověřeným osobám výše uvedených orgánů do svých objektů a na své pozemky k ověřování plnění ustanovení smlouvy, a to nejen po celou dobu realizace projektu, ale i po dobu dle odst. 2 za účelem kontroly plnění smlouvy a tuto kontrolu, dle požadavků pověřených osob v jimi požadovaném rozsahu, neprodleně umožnit.

(8) Partner se zavazuje plně respektovat a dodržet veškerá opatření a termíny stanovené oprávněnými orgány (podle předchozího odstavce) k nápravě a odstranění případných nesrovnalostí, nedostatků a závad, zjištěných v rámci jejich kontrolní činnosti.

(9) Partner se zavazuje veškerou účetní evidenci za svou část projektu vést odděleně od ostatního účetnictví v souladu s platnou národní legislativou upravující účetnictví a poskytovat z ní požadované údaje všem kontrolním orgánům, tj. i podle odst. 7.

(10) V případě, že partner není povinen vést účetnictví, povede pro svou část projektu v souladu s příslušnou národní legislativou tzv. daňovou evidenci rozšířenou tak, aby:

- a) příslušné doklady vztahující se k části projektu splňovaly náležitosti účetního dokladu ve smyslu národní legislativy upravující účetnictví;
- b) předmětné doklady byly správné, úplné, průkazné, srozumitelné, vedené v písemné formě chronologicky a způsobem zajišťujícím trvanlivost údajů;
- c) skutečné příjmy a výdaje byly vedeny analyticky, tzn. že na dokladech musí být jednoznačně uvedeno, že se k dané části projektu vztahují.

(11) V případě, že partnerovi souvislosti s realizací projektu vzniknou příjmy, zavazuje se je v souladu s čl. 55 nařízení Rady (ES) č. 1083/2006 vyčíslit a odečíst od celkových způsobilých výdajů nejpozději před předložením Žádosti o platbu, a to jak za období realizace projektu, tak za období dle odst. 2 tohoto paragrafu.

(12) Partner se zavazuje zpracovat a předložit příslušnému Správci FMP:

- a) úplnou a pravdivou závěrečnou zprávu o realizaci dílčí části projektu ve 2 vyhotoveních na předepsaném formuláři, který je k dispozici na webové stránce příslušného Správce FMP do 30 dní od data ukončení fyzické realizace projektu uvedeného ve smlouvě.

Strana 3 z 6

Tento dokument slouží pouze jako vzor. Musí být projednán mezi Vedoucím partnerem a projektovými partnery a musí být přizpůsoben konkrétním požadavkům příslušného smluvního vztahu. Nepřejímá se žádné ručení za úplnost, správnost a aktuálnost nebo shodu s evropským nebo národním právem.

b) prohlášení o uskutečněných výdajích za dílčí část projektu vč. všech požadovaných účetních dokladů, které se k uskutečněným výdajům vztahují a to v termínech vyplývajících ze smlouvy.

(13) Partner se zavazuje řádně uchovávat veškeré dokumenty související s realizací projektu a to od jejich vzniku až do konce roku 2026. V případě, že národní legislativa stanovuje pro některé dokumenty delší dobu uchovávání, zavazuje se ustanovení národní legislativy respektovat.

(14) Partner se zavazuje společně s ostatními partnery realizovat propagační opatření dle projektové žádosti a v souladu s Nařízením Komise (ES) 1828/2006.

(15) Partner se zavazuje dodržovat veškeré další povinnosti související s realizací své části projektu, které jsou stanoveny ve Směrnici pro žadatele.

#### § 4

##### Všeobecné povinnosti Vedoucího partnera

Vedoucí partner bude plnit kromě všech povinností vyplývajících z § 2 a § 3 této dohody zejména následující povinnosti:

a) nést odpovědnost za celkovou koordinaci realizace projektu a za tím účelem jmenovat projektového manažera,

b) informovat ostatní partnery o schválení projektu ERV a případných změnách z něj vyplývajících,

c) uzavírat smlouvy s poskytovatelem dotace a informovat o tomto projektové partnery a seznámit je v plném rozsahu s obsahem smlouvy,

d) předkládat příslušnému Správci FMP zprávy o realizaci projektu zpracované na základě dílčích zpráv obdržených od projektových partnerů a schválených příslušným Správcem FMP v termínech stanovených smlouvou,

e) shromažďovat od jednotlivých projektových partnerů prohlášení o uskutečněných výdajích za dílčí část projektu a osvědčení o způsobilosti výdajů, na jejich základě zpracovat a předložit příslušnému Správci FMP žádost o platbu za projekt v termínech stanovených smlouvou,

f) pro každý finanční nárok, po obdržení prostředků z Evropského fondu pro regionální rozvoj postoupit neprodleně prostředky jednotlivým projektovým partnerům podle podílů stanovených v žádosti o platbu za projekt a to bankovním převodem bez uplatňování jakýchkoliv srážek, zadržování nebo další zvláštních poplatků

g) okamžitě informovat projektové partnery o jakékoliv skutečnosti, která má (popř. by mohla mít) vliv na realizaci projektu, zejména bude systematicky posílat ostatním partnerům kopie zpráv o realizaci projektu předkládaných svému Správci FMP a bude partnery pravidelně informovat o veškeré relevantní komunikaci s orgány realizujícími FMP OPES ČR-PR 2007-2013.

#### § 5

##### Všeobecné povinnosti projektového partnera

Projektový partner se zavazuje plnit povinnosti stanovené v § 2 a § 3 této dohody, a dále se zavazuje:

a) zmocnit Vedoucího partnera, aby ho zastupoval v právních úkonech vůči poskytovateli dotace,

b) předat Vedoucímu partnerovi dílčí zprávy o realizaci projektu (podrobný popis realizace dílčí části projektu) po jejich schválení příslušným Správcem FMP,

c) doručit Vedoucímu partnerovi osvědčení o způsobilosti výdajů vystavené příslušným Správcem FMP v termínu stanoveném Vedoucímu partnerem,

d) okamžitě informovat Vedoucího partnera o jakékoliv skutečnosti, která má (popř. by mohla mít) vliv na realizaci projektu,



- e) pohotově informovat Vedoucího partnera a poskytnout mu všechny potřebné podrobnosti, pokud se vyskytnou okolnosti, které by mohly ohrozit realizaci projektu,

## § 6

### Odpovědnost při neplnění povinností

- (1) V případě neplnění či porušení povinností uvedených v této dohodě konstatovaného příslušným oprávněným orgánem (čl. 3 odst. 7), které bude mít na následek neoprávněné čerpání prostředků z rozpočtu EU nese partner, který povinnosti nesplnil či porušil, veškeré finanční důsledky, které z dané situace vyplývají. Projektový partner je povinen, nastanou-li okolnosti podle předchozí věty, převést příslušnou částku, která bude vyčíslena ze strany poskytovatele dotace či jiných orgánů provádějících kontrolu, Vedoucímu partnerovi, který ji vrátí do rozpočtu FMP OPPS ČR-PR 2007-2013.
- (2) V případě, že projektový partner výše uvedenou povinnost převést požadovanou částku Vedoucímu partnerovi nesplní, může členský stát, kterému následkem tohoto jednání vznikne škoda, požadovat v souladu s příslušnými národními právními předpisy po projektovém partnerovi náhradu této škody.
- (3) V případě, že neplnění povinností ze strany projektového partnera mají finanční následky pro financování projektu jako celek, může Vedoucí partner požadovat po daném partnerovi kompenzaci na krytí příslušné částky.

## § 7

### Změny projektu v průběhu realizace

- (1) Jakákoliv žádost o pozměnění projektu předložená Vedoucím partnerem příslušnému Správci FMP musí být předem schválena projektovými partnery projektu.
- (2) Projektoví partneři musí Vedoucího partnera informovat o veškerých změnách týkajících se projektu. Případné výdaje související s těmito změnami jsou uplatnitelné pouze po schválení Vedoucím partnerem.

## § 8

### Postoupení, právní nástupnictví

- (1) Partner nemůže postupovat svá práva a povinnosti podle této dohody bez předchozího písemného souhlasu ostatních partnerů. Partneři jsou si při tom vědomi ustanovení smlouvy, podle kterých může partner postupovat svá práva a povinnosti, jak jsou stanoveny ve smlouvě, pouze po předchozím písemném souhlasu poskytovatele dotace a ERV.
- (2) V případě právního nástupnictví je partner povinen převést všechny povinnosti podle této dohody na právního nástupce.

## § 9

### Volba práva

Tato dohoda se řídí právem státu v němž má sídlo Vedoucí partner.

## § 10

### Závěrečná ustanovení

- (1) Tato dohoda vstupuje v platnost okamžikem podpisu posledního z partnerů. Dohoda zaniká pokud je zamítnuta projektová žádost, jejíž je dohoda součástí.
- (2) Smluvní strany prohlašují, že si text dohody pečlivě před jejím podpisem přečetly, s jeho obsahem bez výhrad souhlasí, že je projevem jejich svobodné a vážné vůle, prosté omylu, na důkaz čehož připojují své podpisy.

**Vedoucí partner**

Strana 5 z 6

Tento dokument slouží pouze jako vzor. Musí být projednán mezi Vedoucím partnerem a projektovými partnery a musí být přizpůsoben konkrétním požadavkům příslušného smluvního vztahu. Nepřijímá se žádné ručení za úplnost, správnost a aktuálnost nebo shodu s evropským nebo národním právem.

Datum a podpis

**1. Projektový partner**

Datum a podpis

**2. Projektový partner**

Datum a podpis

**3. Projektový partner**

Datum a podpis

**4. Projektový partner**

Datum a podpis

**5. Projektový partner 5**

Datum a podpis

Strana 6 z 6

Tento dokument slouží pouze jako vzor. Musí být projednán mezi Vedoucím partnerem a projektovými partnery a musí být přizpůsoben konkrétním požadavkům příslušného smluvního vztahu. Nepřijímá se žádné ručení za úplnost, správnost a aktuálnost nebo shodu s evropským nebo národním právem.



## Příloha

---

### Příloha č. 1 k usnesení RM Karviné č. 2911

Celkový přehled žádostí o finanční příspěvek z rozpočtu statutárního města Karviné na podporu individuální bytové výstavby v Kč.

Pořadí přijatých žádostí	Jméno a příjmení žadatele	částka
1.	Antonín Sedlák a Valentina Sedláková	150.000,-
2.	Pavel Heller	150.000,-
3.	Pavčina Szekeresová	150.000,-
4.	Robert Seroiszka a Žaneta Seroiszková	150.000,-
5.	Martin Lička a Ivana Ličková	150.000,-
6.	Ivo Skřeček a Blanka Skřečková	150.000,-
<b>Celkem</b>		<b>900.000,-</b>

## Příloha

### Příloha č. 1 k usnesení RM Karviné č. 2915

Poř. číslo	kupující	adresa	jednotka a číslo	aliquotní podíl na SČD* a pozemcích	pozemky -parcelní čísla	katastrální území	cena
1.	Jaroslav Haluška	Závodní 1626, Karviná-Nové Město	1	3715/100294	3503/8 3297/5	Karviná-město	76 100,--
2.	Jindřiška Hankusová	Závodní 1626, Karviná-Nové Město	2	7580/100294	3503/8 3297/5	Karviná-město	155 300,--
3.	Bogdan Fukala	Závodní 1626, Karviná-Nové Město	3	6800/100294	3503/8 3297/5	Karviná-město	139 300,--
4.	Stanislav Wilczek	Závodní 1626, Karviná-Nové Město	4	6095/100294	3503/8 3297/5	Karviná-město	129 400,--
5.	Marie Längauerová	Závodní 1626, Karviná-Nové Město	5	7544/100294	3503/8 3297/5	Karviná-město	154 600,--
6.	Miluše Plotická	Závodní 1626, Karviná-Nové Město	6	6825/100294	3503/8 3297/5	Karviná-město	139 800,--
7.	Ing. Pavel a Radka Drábovi	Závodní 1626, Karviná-Nové Město	7	7570/100294	3503/8 3297/5	Karviná-město	159 600,--
8.	Pavla Koniorová	Závodní 1626, Karviná-Nové Město	8	6439/100294	3503/8 3297/5	Karviná-město	131 900,--
9.	František a Eva Kazíkovi	Závodní 1626, Karviná-Nové Město	9	6870/100294	3503/8 3297/5	Karviná-město	140 800,--
10.	Ludmila Duchťíková	Závodní 1626, Karviná-Nové Město	10	6220/100294	3503/8 3297/5	Karviná-město	132 000,--
11.	Vladimír Ondříšek	Závodní 1626, Karviná-Nové Město	11	7514/100294	3503/8 3297/5	Karviná-město	154 000,--

\*SČD – společné části domu

## Příloha

### Příloha č. 1 k usnesení RM Karviné č. 2916

Poř. číslo	kupující	adresa	jednotka číslo	aliqu. podíl na SČD* a pozemcích	pozemky-parcelní čísla	katastrální území	cena
1.	Jana Sembolová	Závodní 1627, Karviná-Nové Město	1	7820/86515	3297/4 3503/7 3503/9	Karviná-město	161 600,-
2.	Tomáš a Zdeňka Wachtarczykovi	Závodní 1627, Karviná-Nové Město	2	7890/86515	3297/4 3503/7 3503/9	Karviná-město	163 100,-
3.	Yvona Pospíšilová	Závodní 1627, Karviná-Nové Město	3	5910/86515	3297/4 3503/7 3503/9	Karviná-město	122 200,-
4.	Bohuslav Bujnovský	Závodní 1627, Karviná-Nové Město	4	6065/86515	3297/4 3503/7 3503/9	Karviná-město	125 400,-
5.	Karla Škorupová	Závodní 1627, Karviná-Nové Město	5	5865/86515	3297/4 3503/7 3503/9	Karviná-město	125 800,-
6.	Miroslav Urban	Závodní 1627, Karviná-Nové Město	6	6040/86515	3297/4 3503/7 3503/9	Karviná-město	129 400,-
7.	Bedřich a Květoslava Patlochovi	Závodní 1627, Karviná-Nové Město	7	6110/86515	3297/4 3503/7 3503/9	Karviná-město	126 300,-
8.	Milan a Jana Michnovi	Závodní 1627, Karviná-Nové Město	8	6130/86515	3297/4 3503/7 3503/9	Karviná-město	131 300,-
9.	Anna Foltýnová	Závodní 1627, Karviná-Nové Město	9	5693/86515	3297/4 3503/7 3503/9	Karviná-město	124 400,-
10.	Radek Hladký	Závodní 1627, Karviná-Nové Město	10	5768/86515	3297/4 3503/7 3503/9	Karviná-město	119 200,-
11.	Eva Hodulíková	Závodní 1627, Karviná-Nové Město	11	5723/86515	3297/4 3503/7 3503/9	Karviná-město	122 900,-

\*SČD – společné části domu

## Příloha

### Příloha č. 1 k usnesení RM Karviné č. 2917

Poř. číslo	kupující	adresa	jednotka číslo	aliqu. podíl na SČD* a pozemcích	pozemky-parcelní čísla	katastrální území	cena
1.	Martina Remišová	Závodní 1628, Karviná-Nové Město	1	8045/84987	3297/3 3503/6 3503/10	Karviná-město	166 400,-
2.	Jana Poledníková	Závodní 1628, Karviná-Nové Město	2	7545/84987	3297/3 3503/6 3503/10	Karviná-město	156 000,-
3.	Daniel a Mária Mikušťákoví	Závodní 1628, Karviná-Nové Město	3	5830/84987	3297/3 3503/6 3503/10	Karviná-město	125 100,-
4.	Květuše Herdová	Závodní 1628, Karviná-Nové Město	4	6010/84987	3297/3 3503/6 3503/10	Karviná-město	124 300,-
5.	Ludmila Žídková	Závodní 1628, Karviná-Nové Město	5	5830/84987	3297/3 3503/6 3503/10	Karviná-město	125 100,-
6.	Josef a Alena Jankovi	Závodní 1628, Karviná-Nové Město	6	5930/84987	3297/3 3503/6 3503/10	Karviná-město	127 200,-
7.	Marie Hromková	Závodní 1628, Karviná-Nové Město	7	7560/84987	3297/3 3503/6 3503/10	Karviná-město	160 900,-
8.	Elena Samiecová	Závodní 1628, Karviná-Nové Město	8	3987/84987	3297/3 3503/6 3503/10	Karviná-město	82 500,-
9.	Tomáš a Jiřina Matuszkovi	Závodní 1628, Karviná-Nové Město	9	5810/84987	3297/3 3503/6 3503/10	Karviná-město	124 700,-
10.	Zdeňka Grošková	Závodní 1628, Karviná-Nové Město	10	5900/84987	3297/3 3503/6 3503/10	Karviná-město	122 000,-
11.	Karel Schmeja	Závodní 1628, Karviná-Nové Město	11	5660/84987	3297/3 3503/6 3503/10	Karviná-město	121 600,-
12.	Malvína Rigová	Závodní 1628, Karviná-Nové Město	12	5504/84987	3297/3 3503/6 3503/10	Karviná-město	113 800,-
13.	Tomáš Heczko	Závodní 1628, Karviná-Nové Město	13	5603/84987	3297/3 3503/6 3503/10	Karviná-město	115 900,-
14.	Denisa Mrázková	Závodní 1628, Karviná-Nové Město	14	5773/84987	3297/3 3503/6 3503/10	Karviná-město	119 400,-

\*SČD – společné části domu

## Příloha

### Příloha č. 1 k usnesení RM Karviné č. 2918

Poř. číslo	kupující	adresa	jednotka číslo	aliqu. podíl na SČD* a pozemcích	pozemky-parcelní čísla	katastrální území	cena
1.	Renata Jančálková	Závodní 1629, Karviná-Nové Město	1	7785/86686	3297/2 3503/5 3503/11	Karviná-město	160 800,-
2.	Ivana Renzová	Závodní 1629, Karviná-Nové Město	2	7620/86686	3297/2 3503/5 3503/11	Karviná-město	159 700,-
3.	Marta Hrdličková	Závodní 1629, Karviná-Nové Město	3	6020/86686	3297/2 3503/5 3503/11	Karviná-město	124 400,-
4.	Iveta Kvašňovská	Závodní 1629, Karviná-Nové Město	4	6175/86686	3297/2 3503/5 3503/11	Karviná-město	127 600,-
5.	Zdeněk Glac	Závodní 1629, Karviná-Nové Město	5	6160/86686	3297/2 3503/5 3503/11	Karviná-město	133 600,-
6.	Anna Fialová	Závodní 1629, Karviná-Nové Město	6	5975/86686	3297/2 3503/5 3503/11	Karviná-město	128 000,-
7.	Stanislav a Eva Madeovi	Závodní 1629, Karviná-Nové Město	7	5752/86686	3297/2 3503/5 3503/11	Karviná-město	120 900,-
8.	Jindřich a Markéta Jędrzejkovi	Závodní 1629, Karviná-Nové Město	8	6085/86686	3297/2 3503/5 3503/11	Karviná-město	156 700,-
9.	Josef Farana	Závodní 1629, Karviná-Nové Město	9	5676/86686	3297/2 3503/5 3503/11	Karviná-město	121 800,-
10.	Jiří Kotuč	Závodní 1629, Karviná-Nové Město	10	6173/86686	3297/2 3503/5 3503/11	Karviná-město	127 500,-
11.	Rudolf a Evženie Hotkovi	Závodní 1629, Karviná-Nové Město	11	5785/86686	3297/2 3503/5 3503/11	Karviná-město	124 000,-

\*SČD – společné části domu

## Příloha

### Příloha č. 1 k usnesení RM Karviné č. 2919

Poř. číslo	kupující	adresa	jednotka číslo	aliqu. podíl na SČD* a pozemcích	pozemky-parcelní čísla	katastrální území	cena
1.	František a Jana Žůrkovi	Závodní 1630, Karviná-Nové Město	2	7600/103640	3297/1 3503/4	Karviná-město	155 600,-
2.	Milada Trojačková	Závodní 1630, Karviná-Nové Město	4	7145/103640	3297/1 3503/4	Karviná-město	146 300,-
3.	Miroslava Saríková	Závodní 1630, Karviná-Nové Město	6	6395/103640	3297/1 3503/4	Karviná-město	135 400,-
4.	Melanie Slavíková	Závodní 1630, Karviná-Nové Město	7	7110/103640	3297/1 3503/4	Karviná-město	145 600,-
5.	Teodor a Anna Szajkóvi	Závodní 1630, Karviná-Nové Město	8	7930/103640	3297/1 3503/4	Karviná-město	165 200,-
6.	Zbyszek Koch	Závodní 1630, Karviná-Nové Město	9	6405/103640	3297/1 3503/4	Karviná-město	138 600,-
7.	Jarmila Cieslawská	Závodní 1630, Karviná-Nové Město	10	7110/103640	3297/1 3503/4	Karviná-město	145 600,-
8.	Gustav a Olga Zawadovi	Závodní 1630, Karviná-Nové Město	11	7910/103640	3297/1 3503/4	Karviná-město	161 900,-
9.	Marcela Janotová	Závodní 1630, Karviná-Nové Město	12	6360/103640	3297/1 3503/4	Karviná-město	130 200,-

\*SČD – společné části domu

## Příloha

### Příloha č. 1 k usnesení RM Karviné č. 2920

Poř. číslo	kupující	adresa	jednotka číslo	aliqu. podíl na SČD* a pozemcích	pozemky-parcelní čísla	katastrální území	cena
1.	Hugo Dittrich	Kpt. Jaroše 2170, Karviná-Mizerov	1	7050/64220	1624/184 4331/1	Karviná-město	243 200,-
2.	Roman a Jana Václavkovi	Kpt. Jaroše 2170, Karviná-Mizerov	2	5700/64220	1624/184 4331/1	Karviná-město	195 400,-
3.	Boleslav a Marcela Zolichovi	Kpt. Jaroše 2170, Karviná-Mizerov	3	7040/64220	1624/184 4331/1	Karviná-město	243 000,-
4.	Lubomír Matejčík a Žaneta Ondruchová	Kpt. Jaroše 2170, Karviná-Mizerov	4	5650/64220	1624/184 4331/1	Karviná-město	194 200,-
5.	Dušan a Zuzana Vrtělkovi	Kpt. Jaroše 2170, Karviná-Mizerov	5	7030/64220	1624/184 4331/1	Karviná-město	242 800,-
6.	Jitka Rutová	Kpt. Jaroše 2170, Karviná-Mizerov	6	5700/64220	1624/184 4331/1	Karviná-město	195 400,-
7.	Marcel a Gabriela Mayerovi	Kpt. Jaroše 2170, Karviná-Mizerov	7	7005/64220	1624/184 4331/1	Karviná-město	243 800,-
8.	Oldřiška Fedorková	Kpt. Jaroše 2170, Karviná-Mizerov	8	5695/64220	1624/184 4331/1	Karviná-město	185 400,-

\*SČD – společné části domu

## Příloha

### Příloha č. 1 k usnesení RM Karviné č. 2921

Poř. číslo	kupující	adresa	jednotka číslo	aliqu. podíl na SCD* a pozemcích	pozemky-parcelní čísla	katastrální území	cena
1.	Daniela Roháčková	Kpt. Jaroše 2171, Karviná-Mizerov	1	7040/79460	1624/183 4331/2 4331/4	Karviná-město	224 800,-
2.	Miloš a Renáta Poloczskovi	Kpt. Jaroše 2171, Karviná-Mizerov	2	7055/79460	1624/183 4331/2 4331/4	Karviná-město	222 600,-
3.	Martina Bystroňová	Kpt. Jaroše 2171, Karviná-Mizerov	3	5265/79460	1624/183 4331/2 4331/4	Karviná-město	170 400,-
4.	Ing. Pavel a Silvie Richterovi	Kpt. Jaroše 2171, Karviná-Mizerov	4	5715/79460	1624/183 4331/2 4331/4	Karviná-město	167 300
5.	Milan a Lenka Vičíkovi	Kpt. Jaroše 2171, Karviná-Mizerov	5	5250/79460	1624/183 4331/2 4331/4	Karviná-město	167 700,-
6.	František Pořízek	Kpt. Jaroše 2171, Karviná-Mizerov	6	5285/79460	1624/183 4331/2 4331/4	Karviná-město	168 400,-
7.	Štefan a Alena Ševčíkovi	Kpt. Jaroše 2171, Karviná-Mizerov	7	5460/79460	1624/183 4331/2 4331/4	Karviná-město	161 800,-
8.	Jan a Jana Ružaničovi	Kpt. Jaroše 2171, Karviná-Mizerov	8	5290/79460	1624/183 4331/2 4331/4	Karviná-město	168 500,-
9.	Erich a Danuše Kubienovi	Kpt. Jaroše 2171, Karviná-Mizerov	9	5315/79460	1624/183 4331/2 4331/4	Karviná-město	169 000,-
10.	Stanislav a Jana Pletničtí	Kpt. Jaroše 2171, Karviná-Mizerov	11	5270/79460	1624/183 4331/2 4331/4	Karviná-město	170 600,-



## Příloha

### Příloha č. 1 k usnesení RM Karviné č. 2922

Poř. číslo	kupující	adresa	jednotka číslo	aliqu. podíl na SCD* a pozemcích	pozemky-parcelní čísla	katastrální území	cena
1.	Miloš a Renáta Grežďovi	Kpt. Jaroše 2172, Karviná-Mizerov	1	5660/64095	1624/182 4331/3	Karviná-město	194 200,-
2.	Radek Kajstura	Kpt. Jaroše 2172, Karviná-Mizerov	2	6980/64095	1624/182 4331/3	Karviná-město	241 200,-
3.	Bronislav a Marie Gonsiorovi	Kpt. Jaroše 2172, Karviná-Mizerov	3	5685/64095	1624/182 4331/3	Karviná-město	194 800,-
4.	Jiří a Marcela Čermákovi	Kpt. Jaroše 2172, Karviná-Mizerov	5	5645/64095	1624/182 4331/3	Karviná-město	193 900,-
5.	Luděk Snovický	Kpt. Jaroše 2172, Karviná-Mizerov	6	7000/64095	1624/182 4331/3	Karviná-město	241 700,-
6.	Ľubomír a Nataše Coufalovi	Kpt. Jaroše 2172, Karviná-Mizerov	7	5680/64095	1624/182 4331/3	Karviná-město	194 700,-
7.	Jiří Kopecký	Kpt. Jaroše 2172, Karviná-Mizerov	8	7025/64095	1624/182 4331/3	Karviná-město	242 300,-

## Příloha

### Příloha č. 1 k usnesení RM Karviné č. 2923

Poř. číslo	kupující	adresa	jednotka číslo	aliqu. podíl na SČD* a pozemcích	pozemky-parcelní čísla	katastrální území	cena
1.	Zuzana Švarcová	Čajkovského 2176 Karviná-Mizerov	1	5700/63600	1624/137 4332/3	Karviná-město	182 800,-
2.	Marie Knyblová	Čajkovského 2176 Karviná-Mizerov	2	7005/63600	1624/137 4332/3	Karviná-město	217 200,-
3.	Vladimír a Božena Paršovi	Čajkovského 2176 Karviná-Mizerov	3	5720/63600	1624/137 4332/3	Karviná-město	167 500,-
4.	Vladimír a Jaroslava Palupovi	Čajkovského 2176 Karviná-Mizerov	4	6965/63600	1624/137 4332/3	Karviná-město	222 800,-
5.	Jaroslav a Marie Bartošovi	Čajkovského 2176 Karviná-Mizerov	5	5705/63600	1624/137 4332/3	Karviná-město	180 200,-
6.	Zdenka Pavlíčková	Čajkovského 2176 Karviná-Mizerov	6	7005/63600	1624/137 4332/3	Karviná-město	223 600,-
7.	Simona Blaníková	Čajkovského 2176 Karviná-Mizerov	7	5720/63600	1624/137 4332/3	Karviná-město	180 500,-
8.	Ján a Hana Gonščákovi	Čajkovského 2176 Karviná-Mizerov	8	7045/63600	1624/137 4332/3	Karviná-město	224 400,-

\*SČD – společné části domu

## Příloha

### Příloha č. 1 k usnesení RM Karviné č. 2924

Poř. číslo	kupující	adresa	jednotka číslo	aliqu. podíl na SČD* a pozemcích	pozemky-parcelní čísla	katastrální území	cena
1.	Vilihard Koschný	Čajkovského 2177 Karviná-Mizerov	2	5495/81330	1624/138 4332/2 4332/4	Karviná-město	158 400,-
2.	Květoslava Adámková	Čajkovského 2177 Karviná-Mizerov	4	5295/81330	1624/138 4332/2 4332/4	Karviná-město	149 400,-
3.	Milan a Zdenka Veselští	Čajkovského 2177 Karviná-Mizerov	5	5505/81330	1624/138 4332/2 4332/4	Karviná-město	158 600,-
4.	Marta Moserová	Čajkovského 2177 Karviná-Mizerov	6	5285/81330	1624/138 4332/2 4332/4	Karviná-město	168 500,-
5.	Hedvika Derlichová	Čajkovského 2177 Karviná-Mizerov	7	5295/81330	1624/138 4332/2 4332/4	Karviná-město	165 800,-
6.	Zdeněk Příhoda	Čajkovského 2177 Karviná-Mizerov	8	5505/81330	1624/138 4332/2 4332/4	Karviná-město	158 600,-
7.	Šárka Legdanová	Čajkovského 2177 Karviná-Mizerov	9	5295/81330	1624/138 4332/2 4332/4	Karviná-město	165 800,-
8.	Mgr. Zuzana Zezulová	Čajkovského 2177 Karviná-Mizerov	10	6995/81330	1624/138 4332/2 4332/4	Karviná-město	217 300,-
9.	Alena Turková	Čajkovského 2177 Karviná-Mizerov	11	3770/81330	1624/138 4332/2 4332/4	Karviná-město	106 300,-
10.	Ivan a Anna Bittovi	Čajkovského 2177 Karviná-Mizerov	12	5325/81330	1624/138 4332/2 4332/4	Karviná-město	166 400,-

\*SČD – společné části domu

## Příloha č. 1 k usnesení RM Karviné č. 2928

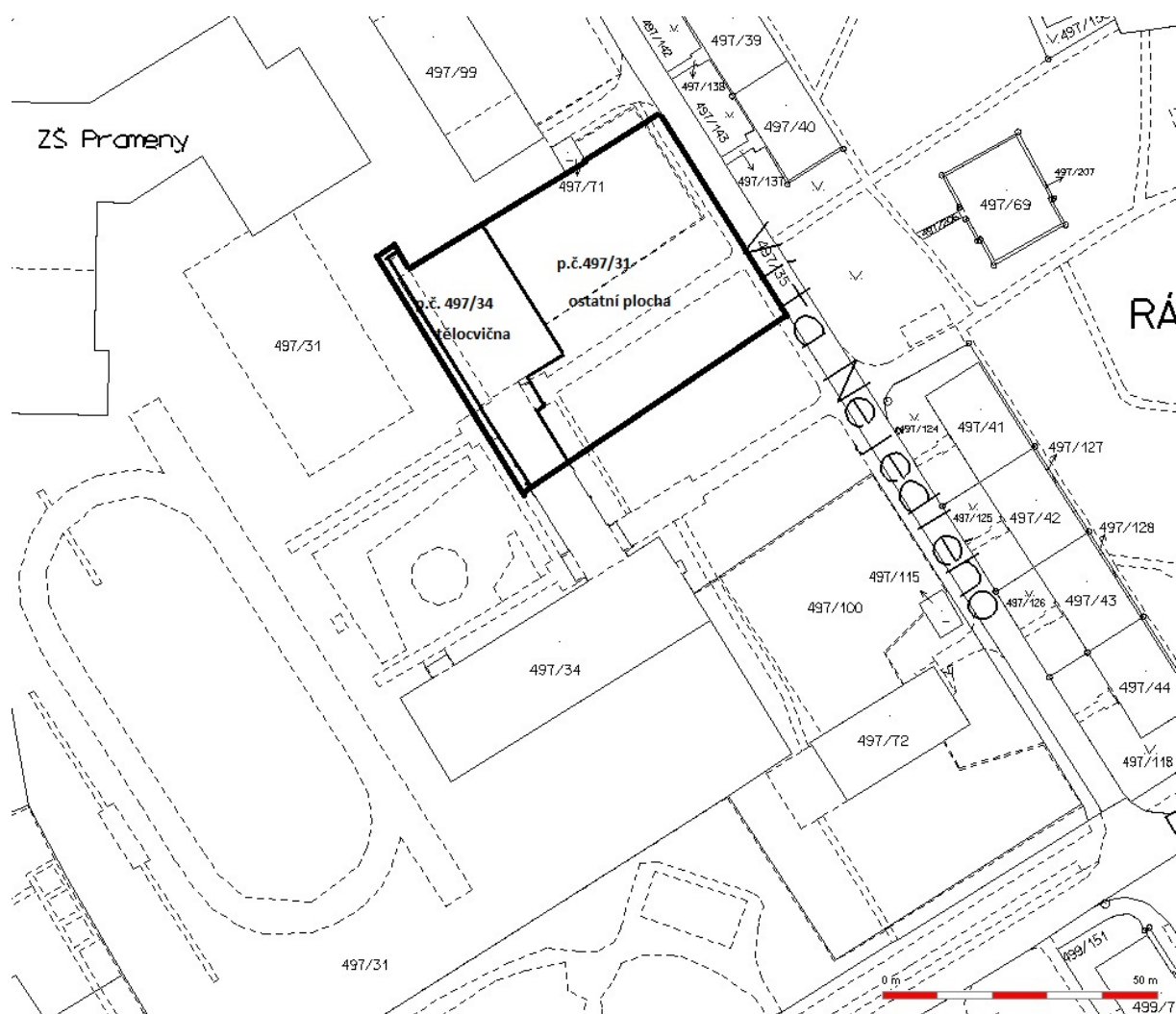

## Příloha č. 1 k usnesení RM Karviné č. 2930

VÝKAZ DOBĚHAVNOSTI A NOVÝCH STAVŮ ODDĚLU KATASTRU NEMOVITOSTÍ									
Dosevňující stav					Nový stav				
Číslo katastrálního území	Číslo parcely	Číslo pozemku	Číslo parcely	Číslo pozemku	Číslo katastrálního území	Číslo parcely	Číslo pozemku	Číslo parcely	Číslo pozemku
na	n°	na	n°	na	na	n°	na	n°	na
542/1	30	542/1	31	542/1	31	542/1	31	542/1	31
543	28	543	29	543	29	543	29	543	29
550/2	1	550/2	2	550/2	2	550/2	2	550/2	2
551/1	1	551/1	2	551/1	2	551/1	2	551/1	2
561/3	5	561/3	6	561/3	6	561/3	6	561/3	6
564/2	84	564/2	85	564/2	85	564/2	85	564/2	85
565/2	46	565/2	47	565/2	47	565/2	47	565/2	47
724/2	21	724/2	22	724/2	22	724/2	22	724/2	22
730/2	33	730/2	34	730/2	34	730/2	34	730/2	34
730/3	13	730/3	14	730/3	14	730/3	14	730/3	14
730/4	7	730/4	8	730/4	8	730/4	8	730/4	8
2409	1	2409	2	2409	2	2409	2	2409	2
2410/4	2	2410/4	3	2410/4	3	2410/4	3	2410/4	3
2445	1	2445	2	2445	2	2445	2	2445	2
7	60	7	61	7	61	7	61	7	61

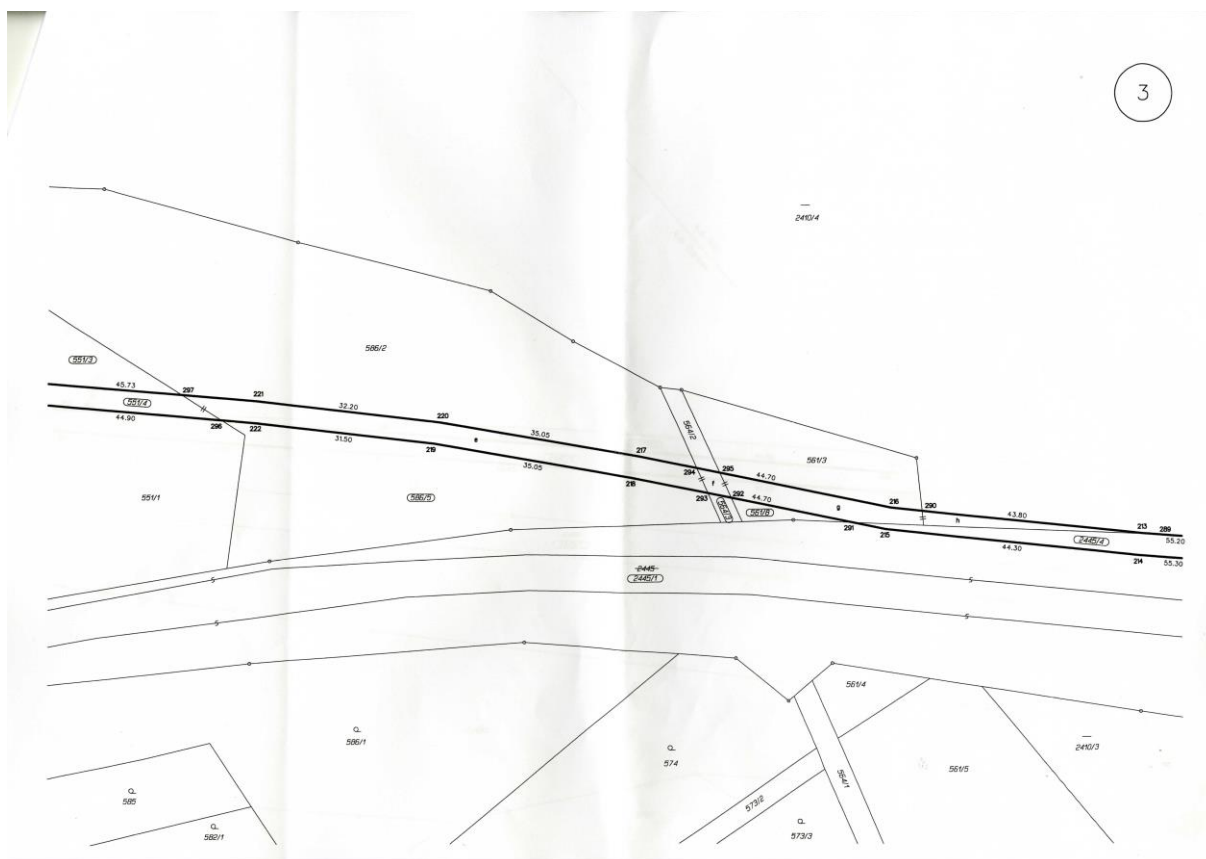
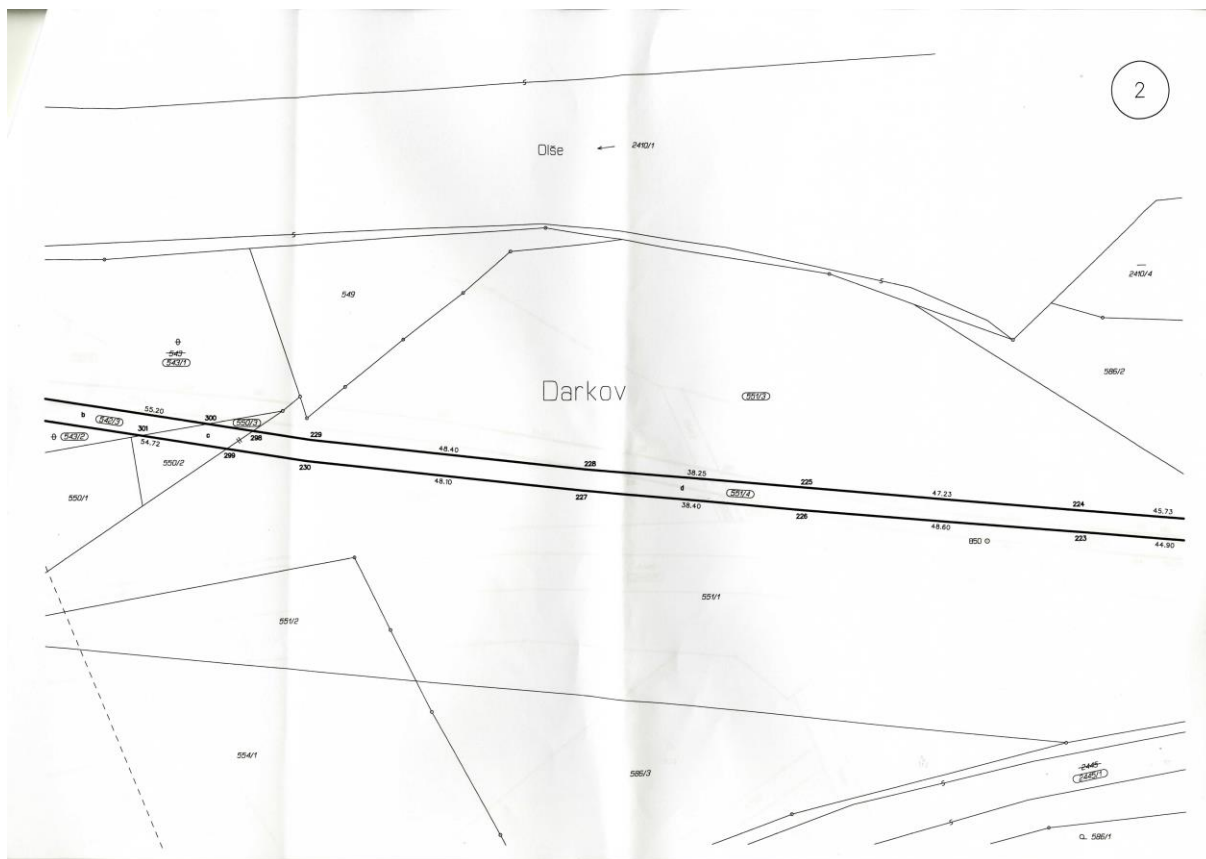









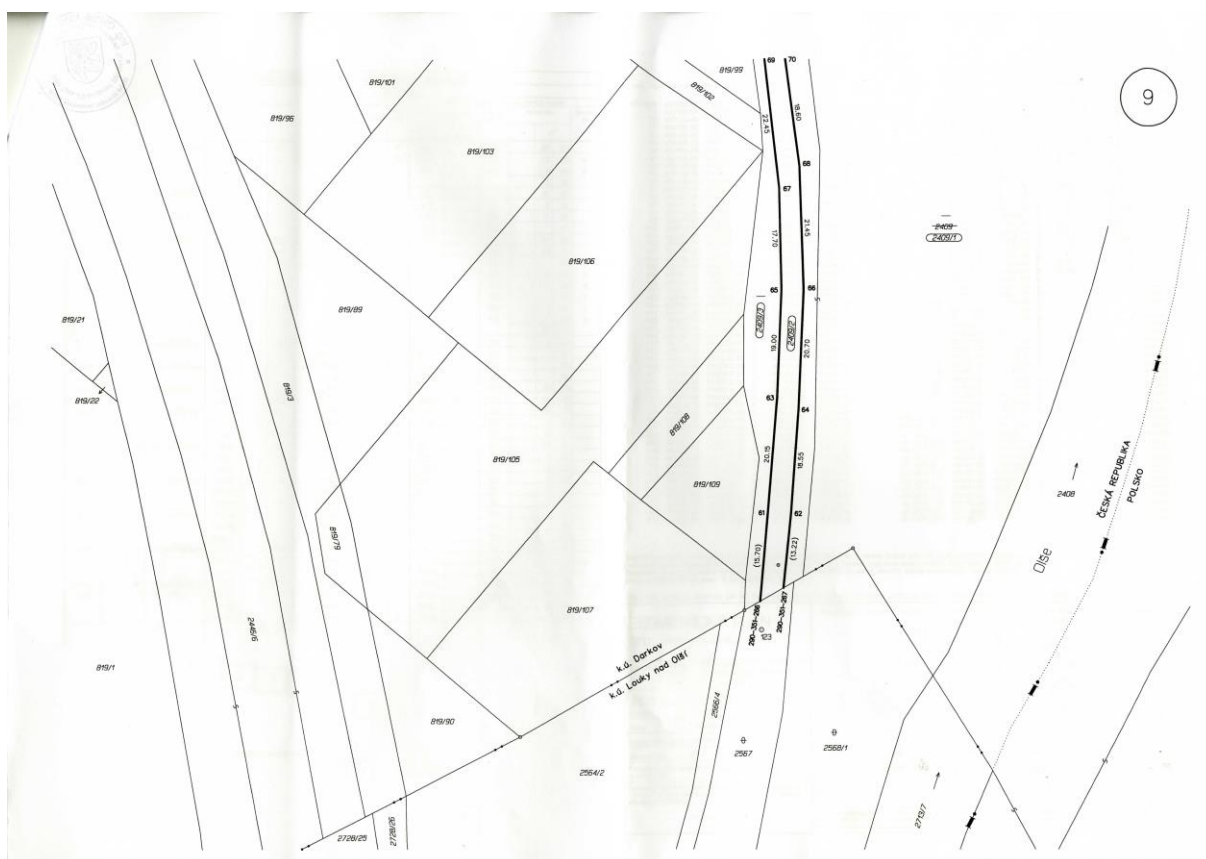
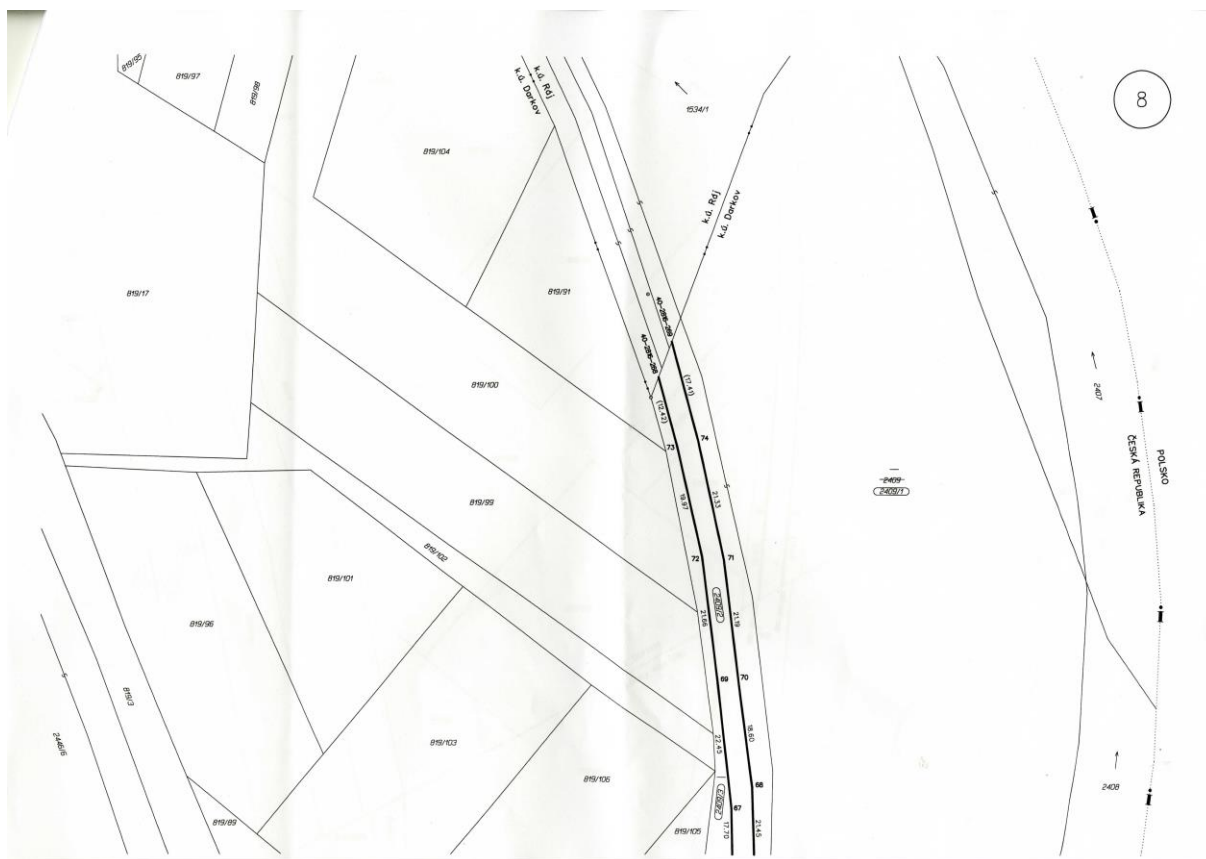

## Příloha č. 2 k usnesení RM Karviné č. 2930

VÝKAZ DOSAŽOVANÉHO A NOVÉHO STAVU ODĚLŮ KATASTRU NEMOVITOSTÍ															
Dávavatel stavu					Návrat stavu										
Číslovací seznam přev. číslo	Výsledná parcela		Druh pozemku stav. výměr	Číslovací seznam přev. číslo	Výsledná parcela		Druh pozemku stav. výměr	Tř. stavební stav. výměr	Převzeté ze dřevěných podpůrných stavebních staveb						
	na	z			na	z			Dř. prameny stav. výměr	Dř. střešní stav. výměr	Dř. střešní stav. výměr	Dř. prameny stav. výměr			
2564/2	25	87	orná půda	2564/2	23	99	orná půda		0	2564/2	00000	23	39		
				2564/4	1	83	orná půda		0	2564/2	00002	1	81		
				2564/4	3	95	orná půda		0	2564/2	00002	1	83		
2565/4	5	73	orná půda	2566/4	3	95	orná půda		0	2565/4	00000	3	95		
				2566/6	1	51	orná půda		0	2565/4	00000	1	51		
2567	42	85	orná půda	2567/1	38	55	orná půda		0	2567	00000	38	55		
				2567/2	1	20	orná půda		0	2567	00000	1	20		
				2567/5	2	40	orná půda		0	2565/4	00000	1	21		
									0	2567	00000	2	13		
									0			2	40		
2728/1	1	61	orná půda	2728/1	1	64	orná půda		0	2728/1	834	1	61	68	h
									0	2728/2	834	1	75	19	h
									0	2728/2	834	2	17	11	h
									0			1	64	60	
				2728/2/2	16	75	orná půda		0	2728/1	834	3	22	2	g
									0	2728/2	834	1	22	11	
									0	2728/3	834	1	21	1	h
									0	2728/6	834	5	22	21	h
									0	2728/9	834	1	27	27	h
									0			18	75		
2728/2	2	44	orná půda	2728/2	2	28	orná půda		0	2728/2	834	2	28	53	
2728/7	20	96	orná půda	2728/7	20	33	orná půda		0	2728/7	834	20	17	17	ml
									0	2728/9	834	2	2	1	ml
									0	2728/9	834	20	33		
				2728/14	1	74	orná půda		0	2728/7	834	1	52		h
									0	2728/9	834	1	24		
				2728/19	7	16	orná půda		0	2728/7	834	1	74		
									0	2728/7	834	1	25	n	
									0	2728/9	834	1	78	h	
									0	2728/9	834	3	36	p	
									0	2728/9	834	4	11	h	
									0	2728/9	834	6	61	h	
									0						

VÝKAZ DOSAŽENIA A NOVOHO STAVU ÚDAJŇ KATOVSTV NEMOJNOSTI											
Dovozová časť					Kovový stav						
Dovozná skupina pod. skupina	Výrobná kapacita		Dovozná skupina pod. skupina	Dovozná skupina pod. skupina	Výrobná kapacita	Dovozná skupina pod. skupina	Typ stavby	Základná výška stavby	Úroveň stavby		Dovozná skupina pod. skupina
	ne	m <sup>2</sup>							ne	m <sup>2</sup>	
2728/39	34	45	2728/39	25	17	0	2728/39	254	25	17	
2728/41	15	50	2728/41	15	15	0	2728/41	101	15	15	x
						0	2728/51	101	15	15	
			2728/121	77	37	0	2728/41	101	15	15	w
						0	2728/51	101	15	15	
2728/43	6	23	2728/43	5	9	0	2728/43	123	5	9	
			2728/152	17	11	0	2728/43	123	32	32	
2728/45	15	50	2728/45	17	11	0	2728/45	134	17	11	
			2728/124	2	77	0	2728/45	134	2	14	z
						0	2728/46	134	63	3	
						0	2728/46	134	2	77	
2728/47	1	57	2728/47	1	18	0	2728/47	16000	1	18	
			2728/125	30	10	0	2728/47	16000	1	11	
			2728/130	4	15	0	2728/47	16000	1	11	
2728/49	4	44	2728/49	4	15	0	2728/49	134	35	11	
						0	2728/49	134	3	102	01
						0	2728/49	134	4	15	
			2728/126	1	1	0	2728/49	134	1	1	
2728/50	54	54	2728/50	54	54	0	2728/50	1001	54	54	
2728/51	66	57	2728/51	66	34	0	2728/51	1001	50	50	
2728/53	66	57	2728/53	66	34	0	2728/53	134	1	18	u
						0	2728/53	134	65	15	u
						0	2728/57	134	66	34	
2728/57	41	14	2728/57	34	71	0	2728/57	134	34	71	
2728/58	3	12	2728/58	2	83	0	2728/58	134	2	83	
			2728/133	7	14	0	2728/58	134	2	13	
	7	14		7	14	0					

číst nebo zpracovat pozemky lze jen na základě územního rozhodnutí, pokud podmínky pro ně nejsou stanoveny jiným rozhodnutím nebo opatřením.

<p><b>GEOMETRYCKÝ PLAN</b> pro rozdělení pozemku</p>	<p>Návrhová a územní studie veřejným způsobem.</p>	<p>Katastrální úřad, katastrální pracoviště souhlasí s označením parcel.</p>
<p>Vyhovitel: <b>Kamil Neuzwaldo</b> Opatovice 352, Bohumín, 747 19 C: 6786786, tel. 606 197 031</p>	<p> Ing. Oldřich Mikulecký Ing. Oldřich Mikulecký (územní a inženýrská činnost)</p>	<p> Katastrální úřad Opava</p>
<p>Druh plánu: Kaniš - 24/07/2012</p>	<p><i>[Signature]</i></p>	<p><i>[Signature]</i></p>
<p>Označení: Kaniš</p>	<p><i>[Signature]</i></p>	<p><i>[Signature]</i></p>
<p>Území: Kaniš</p>	<p><i>[Signature]</i></p>	<p><i>[Signature]</i></p>
<p>Návrhová územní studie: Louky nad Olší</p>	<p><i>[Signature]</i></p>	<p><i>[Signature]</i></p>
<p>Mapový list: DKM</p>	<p><i>[Signature]</i></p>	<p><i>[Signature]</i></p>
<p>Číslo katastrálního území je určen podle §77 odst. 2 výstavy 6 vyhl. č. 146/2008 Sb.</p>	<p><i>[Signature]</i></p>	<p><i>[Signature]</i></p>
<p>Opisemlovné listy určené k vypracování návrhové studie se vztahují k katastrálnímu území, které bylo součástí původního katastrálního území.</p>	<p><i>[Signature]</i></p>	<p><i>[Signature]</i></p>
<p><b>brano aifatu</b></p>	<p><i>[Signature]</i></p>	<p><i>[Signature]</i></p>
<p><b>brano aifatu</b></p>	<p><i>[Signature]</i></p>	<p><i>[Signature]</i></p>
<p><b>brano aifatu</b></p>	<p><i>[Signature]</i></p>	<p><i>[Signature]</i></p>
<p><b>brano aifatu</b></p>	<p><i>[Signature]</i></p>	<p><i>[Signature]</i></p>
<p><b>brano aifatu</b></p>	<p><i>[Signature]</i></p>	<p><i>[Signature]</i></p>
<p><b>brano aifatu</b></p>	<p><i>[Signature]</i></p>	<p><i>[Signature]</i></p>
<p><b>brano aifatu</b></p>	<p><i>[Signature]</i></p>	<p><i>[Signature]</i></p>
<p><b>brano aifatu</b></p>	<p><i>[Signature]</i></p>	<p><i>[Signature]</i></p>

[illegible][illegible]

Souhlasnice bude na dosavadní hranici pozemku určené měřením v terénu budou pro zápis do katastru nemovitostí upraveny podle dosavadního určení hranice lomovými body s kódem charakteristiky kvality souhlasné vyšším než 3. Důvodem je nerealizovaný zpevnění této hranice, ke kterému je nutné doložit listinu prokázající shodu vlastníků a jejím průběhu (s též odst. 4 katastrálního zákona).

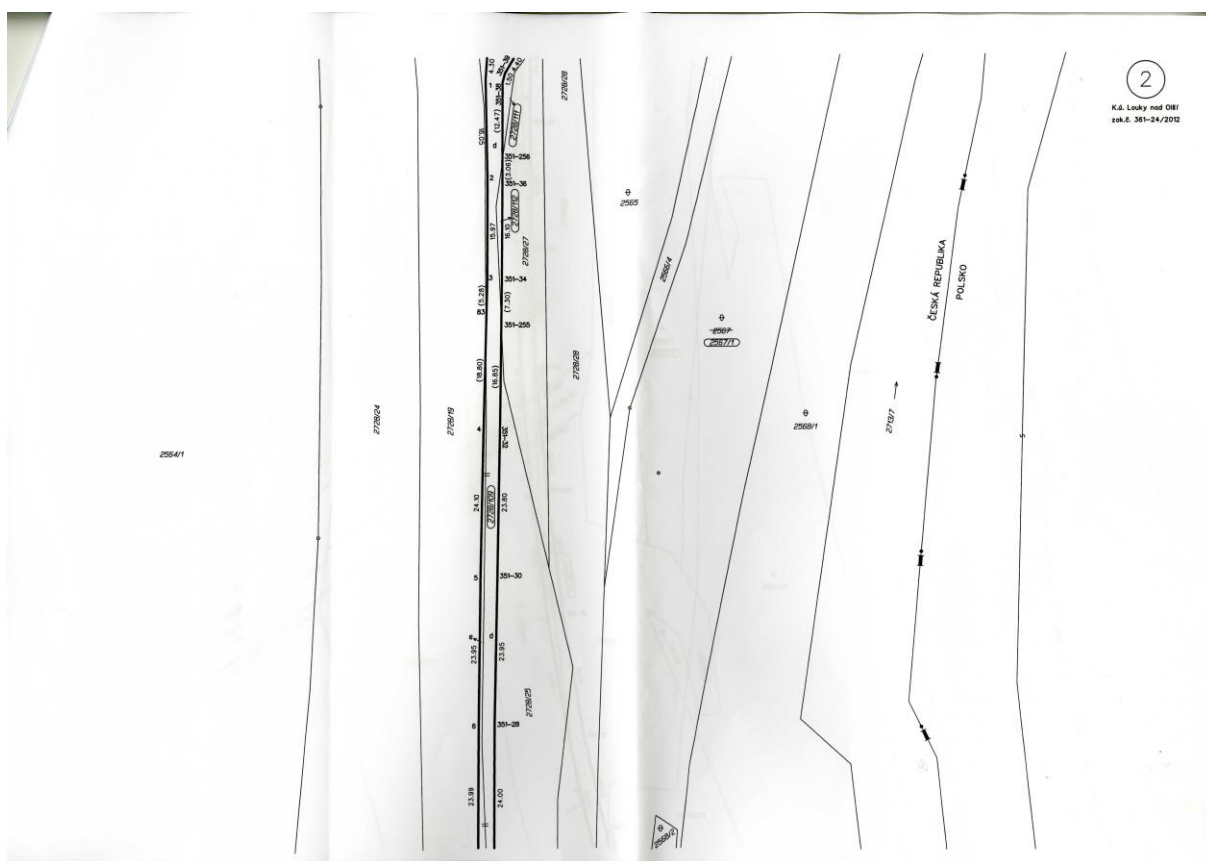
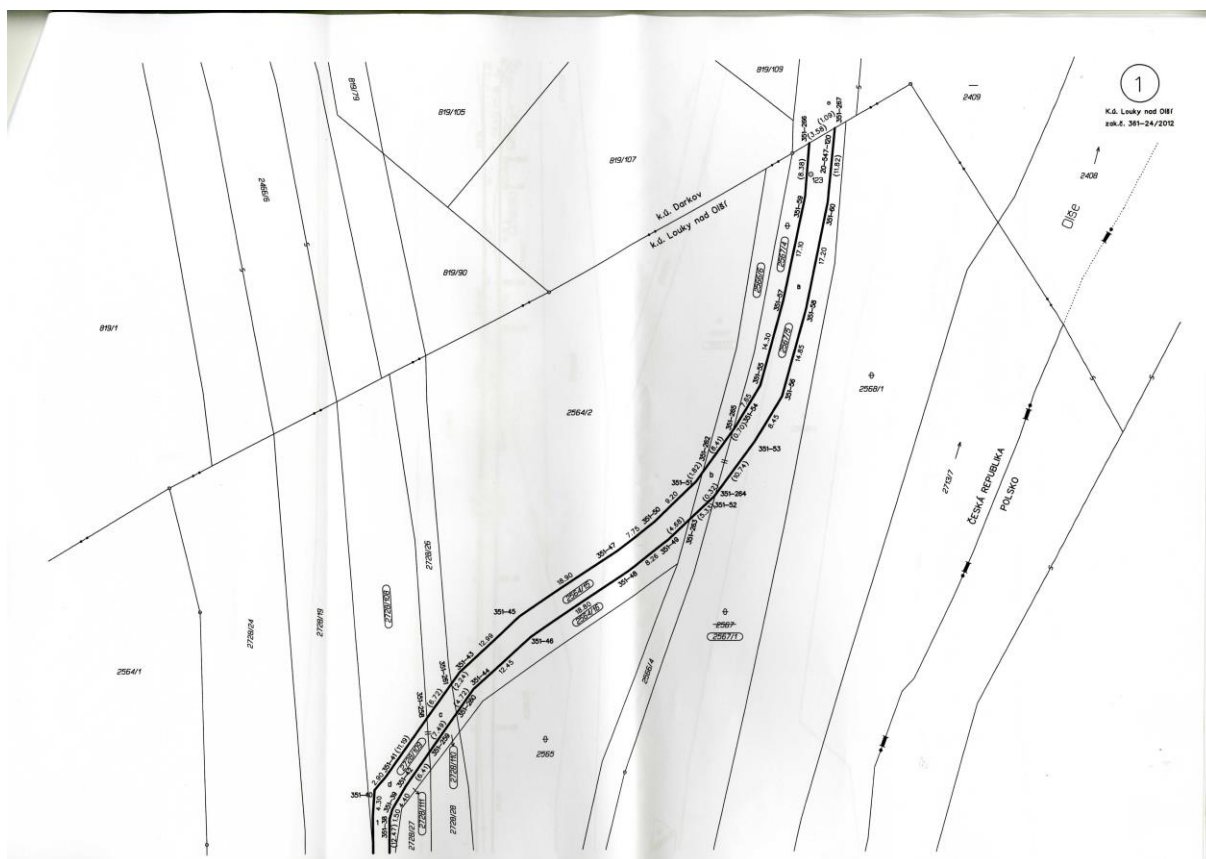



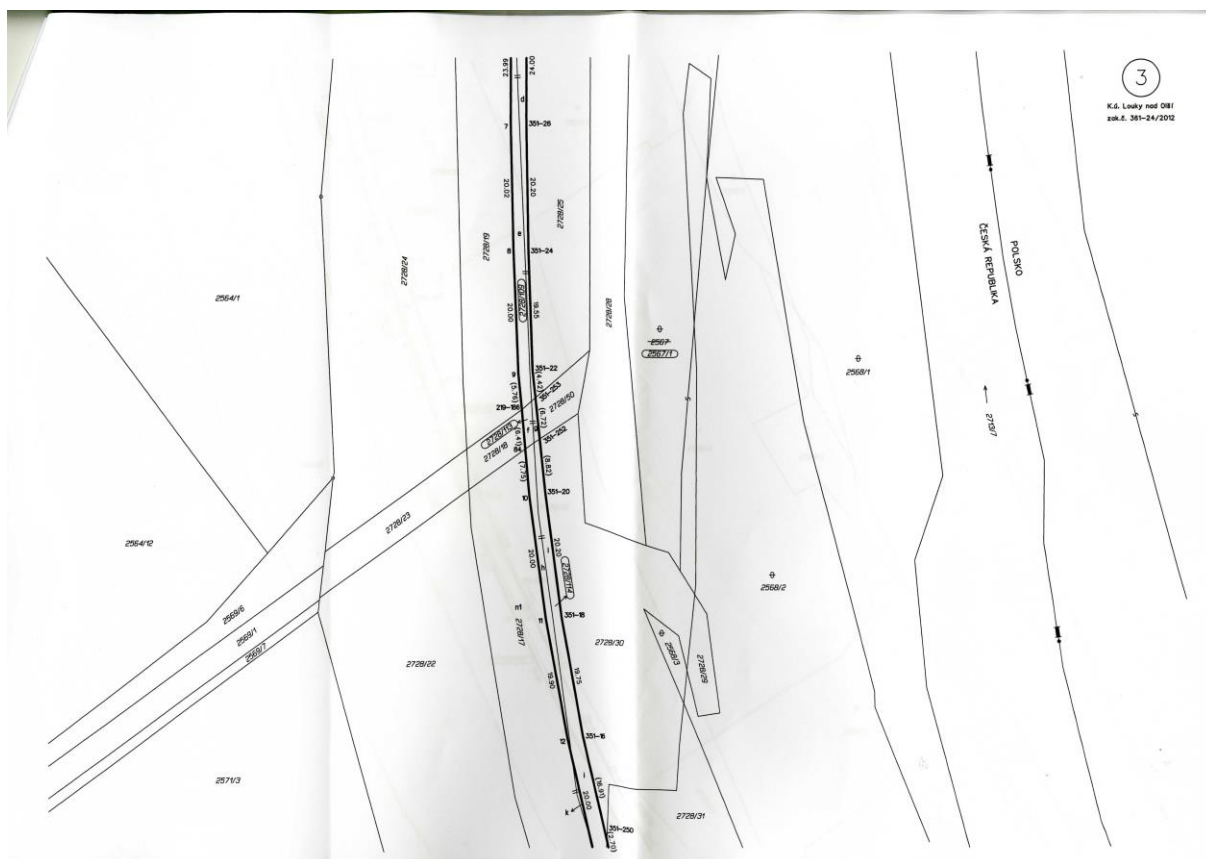

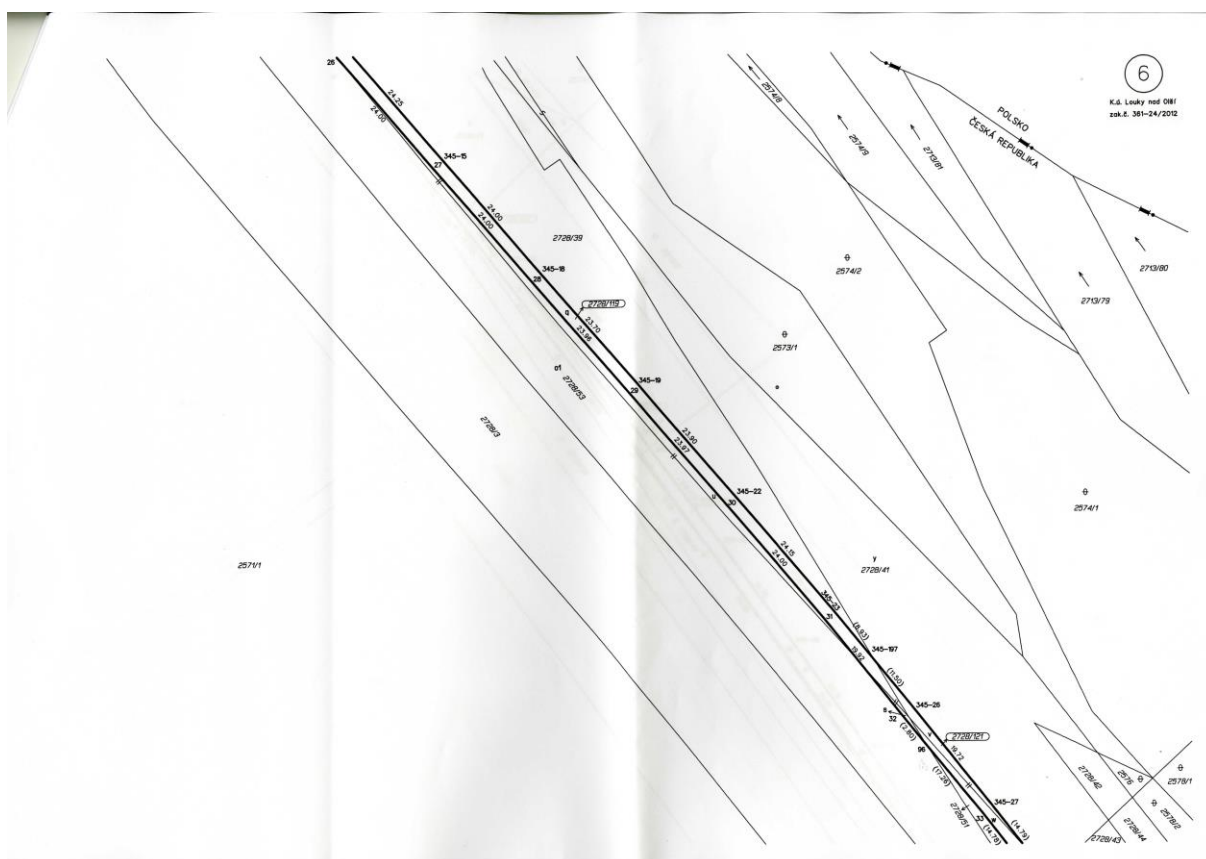



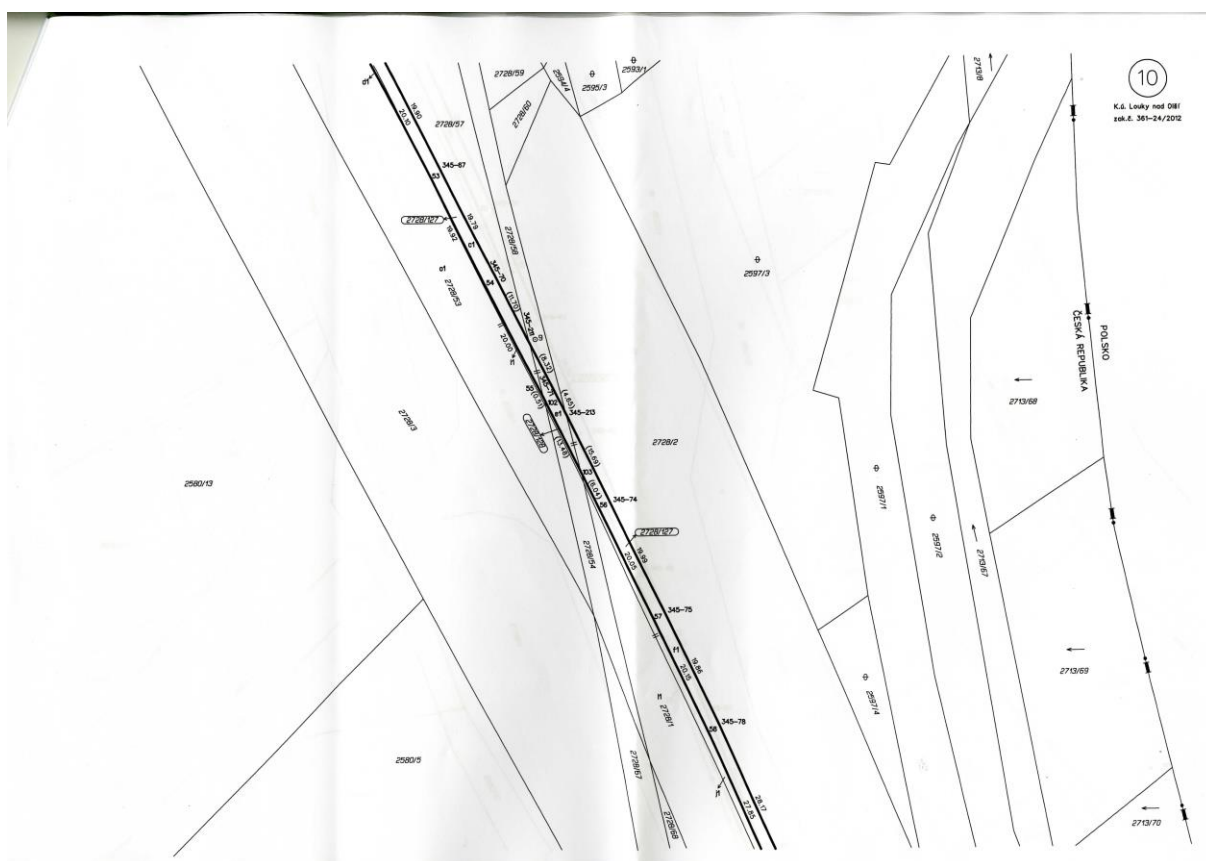
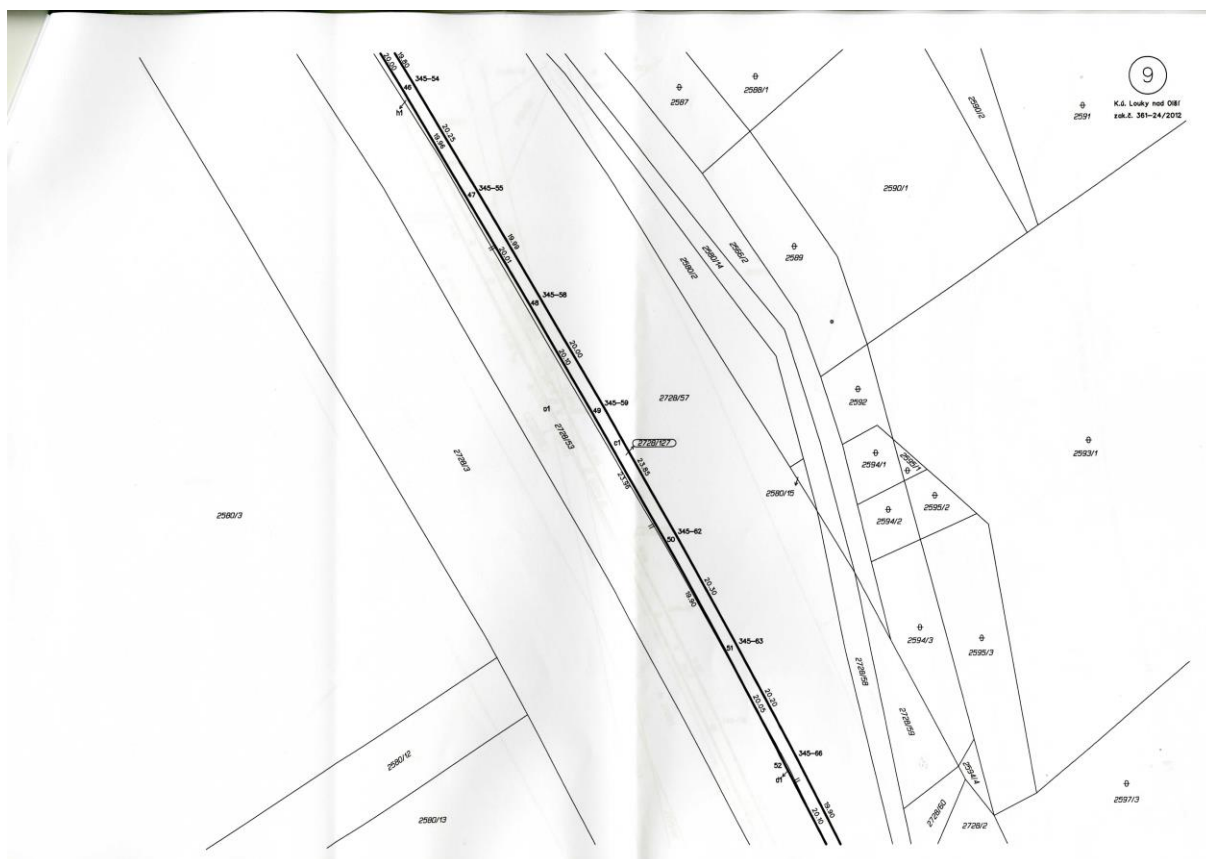







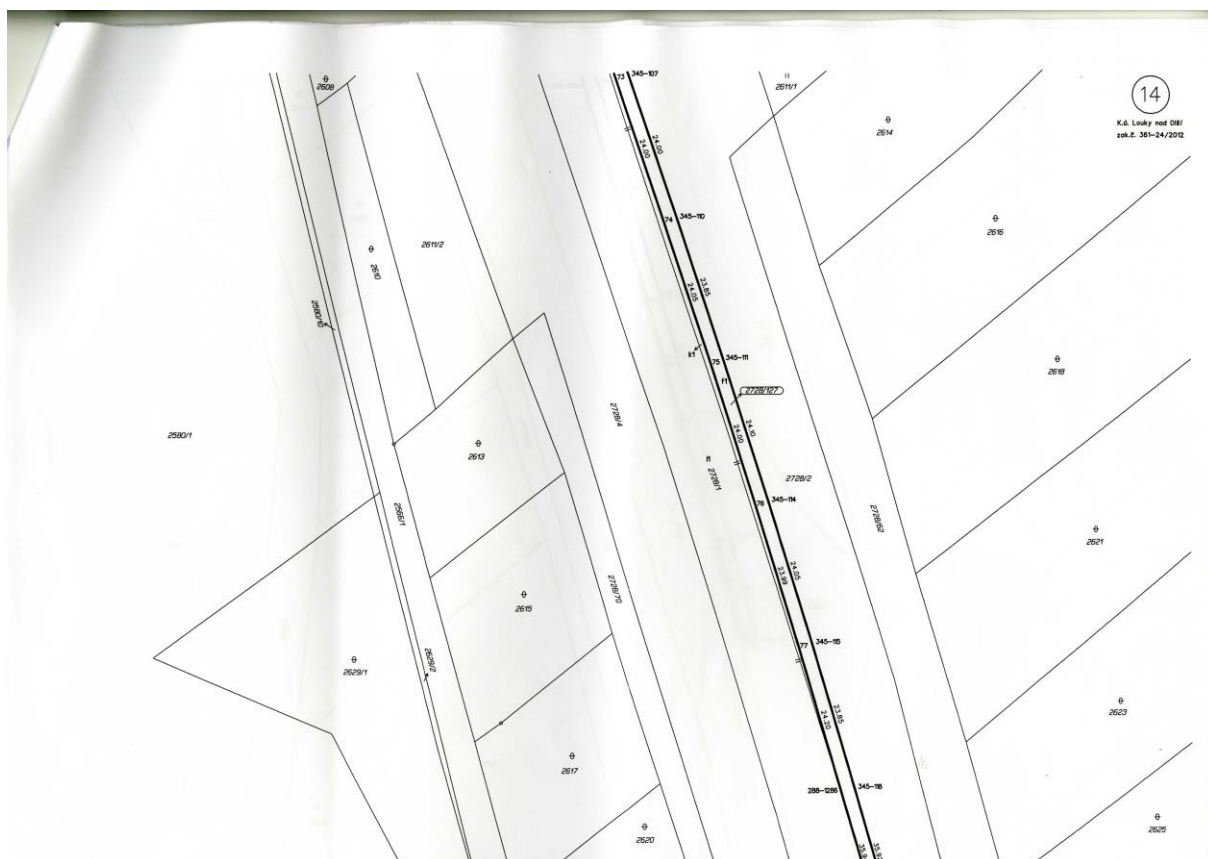
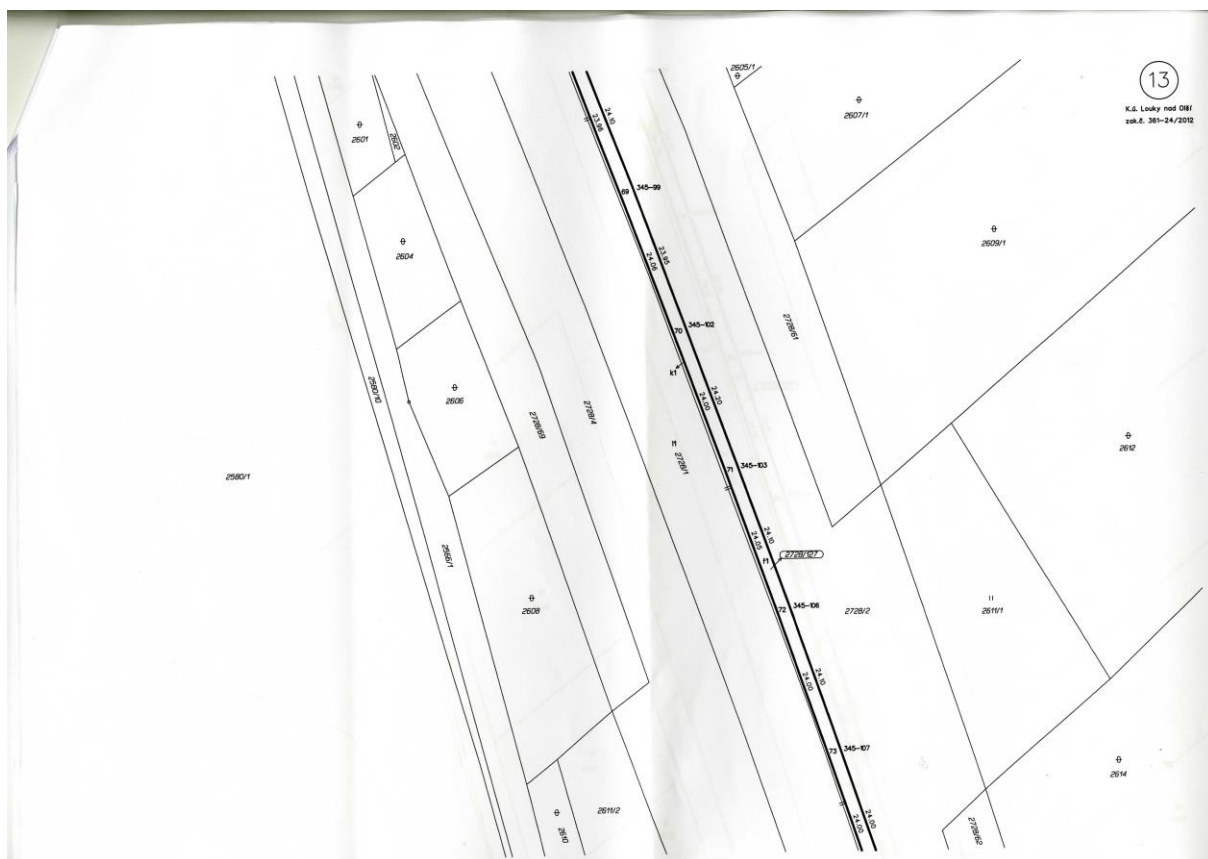

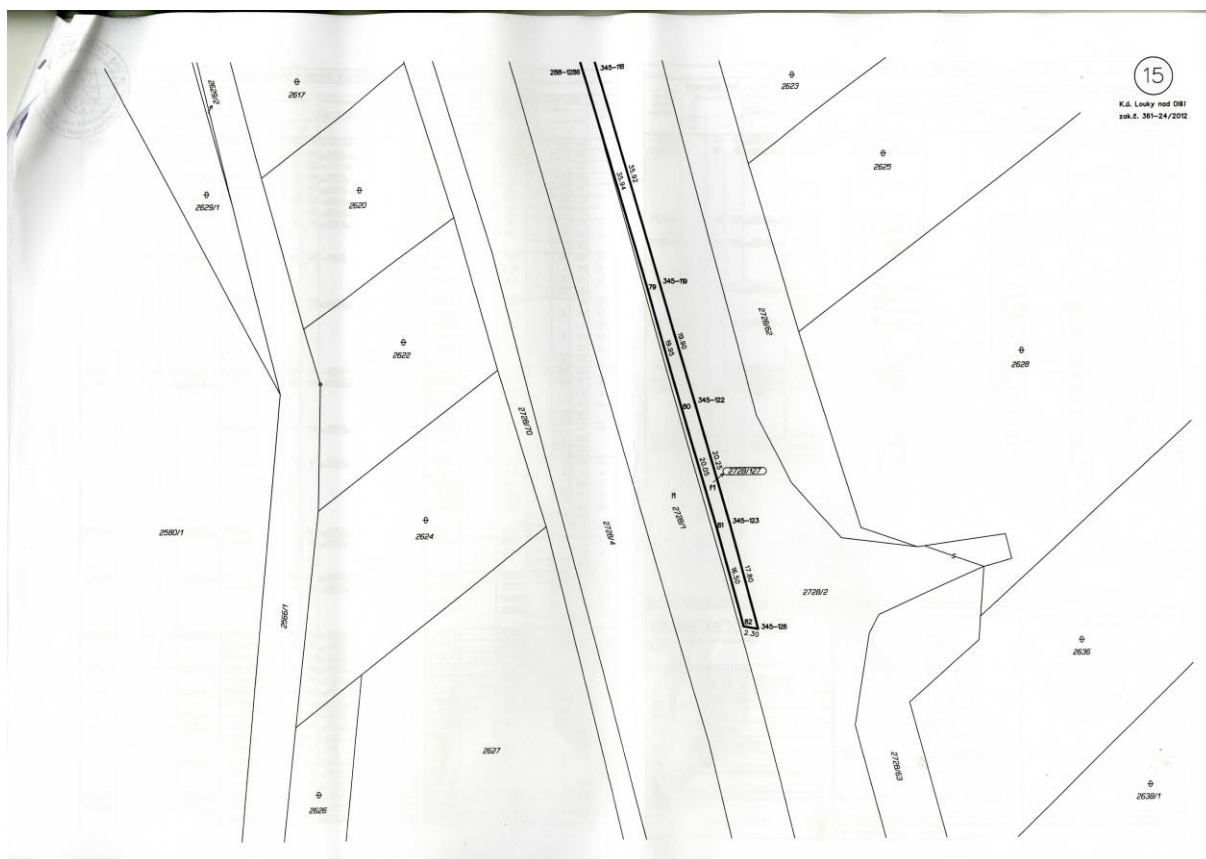

### Příloha č. 1 k usnesení RM Karviné č. 2931

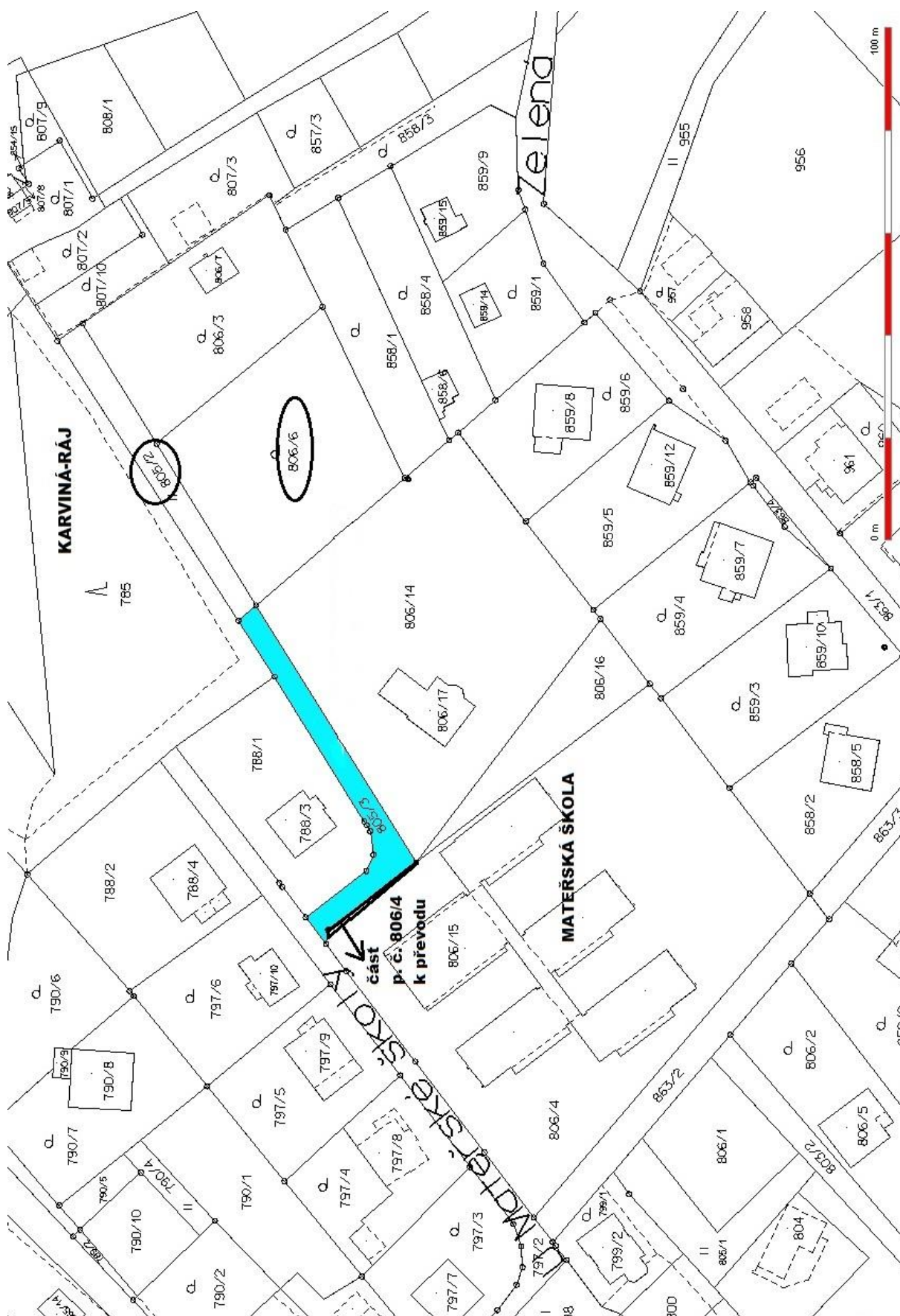

Příloha č. 1 k usnesení RM Karviné č. 2932

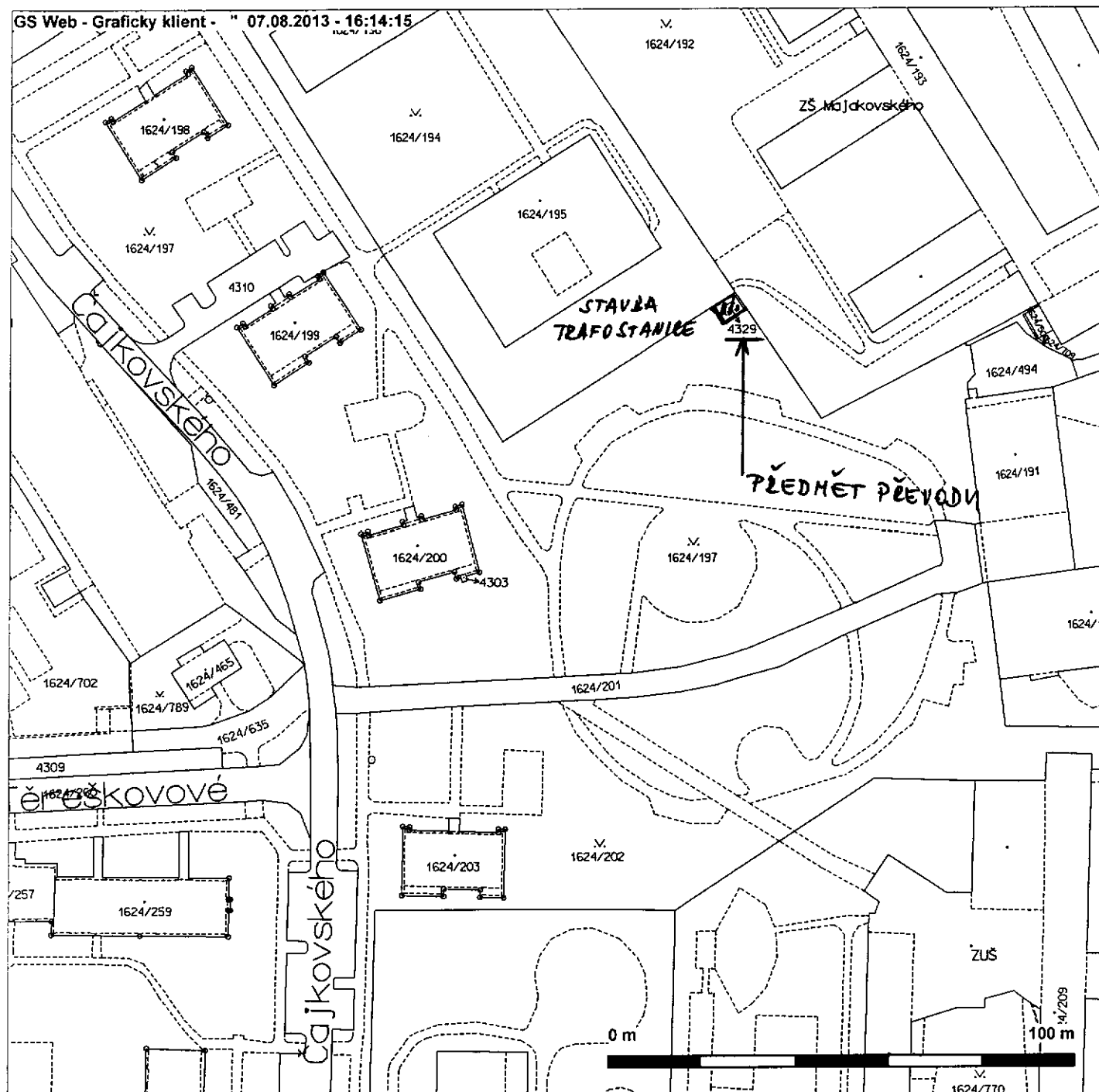

## Příloha

### Příloha č. 1 k usnesení RM Karviné č. 2936

Předmět žádosti o převod částí pozemků p. č. 1307/1, p. č. 1308/2 a p. č. 1315/1, vše v katastrálním území Karviná-město, obec Karviná

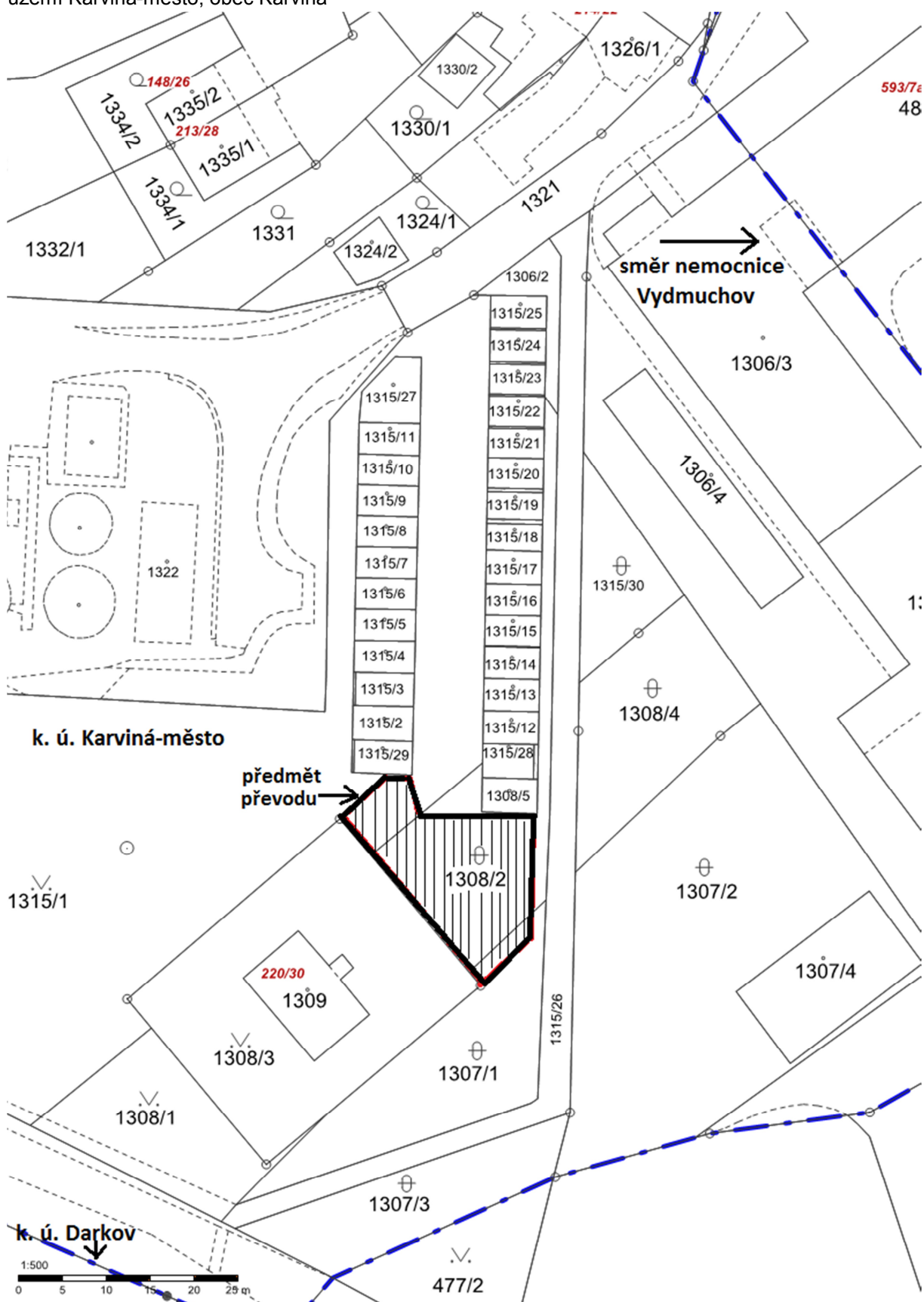



#### Smlouva o postoupení pohledávek

(§ 524 a násl. zák. č. 40/1964 Sb., občanský zákoník, v platném znění)

**1. statutární město Karviná**

se sídlem: Fryštátská 72/1, 733 24 Karviná-Fryštát  
zastoupené: Tomášem Hanzlem, primátorem města  
bankovní spojení: Česká spořitelna, a.s., pobočka Karviná  
číslo účtu: 19-1721542349/0800  
IČ: 00297534  
DIČ: CZ00297534  
(dále jen „postupitel“)

a

**2. Terra vision s.r.o.**

se sídlem: Husitská 502/36, 130 00 Praha 3 - Žižkov  
zastoupena: Petr Helis, jednatel a společník  
bankovní spojení: Komerční banka, a.s.  
číslo účtu: 107-5149250297/0100  
IČ: 24656038  
DIČ: CZ24656038  
(dále jen „postupník“)

Uzavírají ve smyslu ustanovení § 524 a násl. občanského zákoníku tuto:

#### Smlouvu o postoupení pohledávek

##### Článek 1

1. Pro účely výběrového řízení, na základě kterého je tato smlouva uzavřena, byl soubor pohledávek postupitele vyčíslen k 28. 2. 2013, takto:
  - pohledávky postupitele vzniklé z titulu dlužného nájemného, úhrad za služby spojené s užíváním bytů a nezaplacených faktur za opravy bytů *(ve správě Odboru ekonomického)* a nájmu nebytových prostor, náhrady škody, odtahu vozidel atd. *(ve správě Odboru organizačního)* v souhrnné nominální výši **12 534 223,63 Kč**, z titulu příslušenství těchto postupovaných pohledávek – poplatku z prodlení a úroků z prodlení ve výši **5 493 649,06 Kč** a nákladů soudních řízení, vzniklých v souvislosti s uplatňováním a vymáháním těchto pohledávek ve výši **1 981 830,60 Kč**, to vše k **28. 2. 2013**.
2. Předmětem této smlouvy je soubor pohledávek postupitele vzniklých:
  - z titulu dlužného nájemného, úhrad za služby spojené s užíváním bytů a nezaplacených faktur za opravy bytů *(ve správě Odboru ekonomického)* a nájmu nebytových prostor, náhrady škody, odtahu vozidel atd. *(ve správě Odboru organizačního)* v souhrnné nominální výši **12 485 384,08 Kč**, včetně příslušenství těchto postupovaných pohledávek – poplatku z prodlení a úroků z prodlení ve výši **5 347 675,86 Kč** a nákladů soudních řízení, vzniklých v souvislosti s uplatňováním a vymáháním těchto pohledávek ve výši **1 968 885,60 Kč**, to vše k poslednímu dni měsíce předcházejícímu měsíci, v němž smlouva nabude platnosti (čl. 5 odst. 3 této smlouvy).

3. Postoupené pohledávky uvedené v čl. 1 odst. 2 této smlouvy jsou specifikovány v příloze č. 1 a jsou nedílnou součástí této smlouvy.
4. Postupitel touto smlouvou postupuje postupníku všechny peněžité pohledávky uvedené v příloze č. 1, včetně jejich příslušenství a se všemi právy a povinnostmi s nimi spojenými. Postupník podpisem této smlouvy od postupitele postoupené pohledávky a práva s nimi spojená přijímá ve sjednaném rozsahu a za podmínek stanovených touto smlouvou. Postoupení těchto pohledávek se sjednává jako úplatné, přičemž úplata (dále jen cena postoupení) je stanovena v čl. 2 odst. 1 této smlouvy.

## Článek 2

1. Touto smlouvou o postoupení pohledávek postupitel své pohledávky, specifikované podle čl. 1 odst. 2 této smlouvy v příloze č. 1 smlouvy, postupuje postupníku za cenu postoupení **1 010 000,- Kč** (slovy: Jedenmiliondesettisíc korun českých) za všechny postupované pohledávky.
2. Cena postoupení bude zaplacená na účet postupitele číslo 19-1721542349/0800, VS 77 nejpozději do 10 dnů od data platnosti smlouvy, přičemž za den zaplacení se považuje den, kdy peněžní prostředky budou v plné výši připsány na uvedený účet postupitele.
3. Smluvní strany se dohodly, že pokud nebude cena postoupení zaplacená řádně a včas, tj. uhrazena v plné výši nejpozději dle čl. 2 odst. 2 této smlouvy, tato smlouva o postoupení pohledávek se ruší.
4. K přechodu vlastnického práva k postoupeným pohledávkám dojde zaplacením ceny postoupení uvedené v čl. 2 odst. 1 této smlouvy. Zaplacením ceny postoupení se postupník stane věřitelem dlužníků uvedených dle čl. 1 odst. 2 této smlouvy v příloze č. 1 smlouvy.

## Článek 3

1. Postupitel neručí za dobytost pohledávek.
2. Postupník podpisem této smlouvy stvrzuje, že je mu znám stav postupovaných pohledávek.
3. Postupník prohlašuje, že se před podpisem této smlouvy důkladně seznámil s písemnými a právními úkony postupovaných pohledávek. Jakékoliv případné skutečnosti zhoršující možnost či zakládající nemožnost domoci se uspokojení pohledávek, ať již nastaly před postoupením pohledávek, postoupením pohledávek či po jejich postoupení, nemají vliv na práva a povinnosti smluvních stran z této smlouvy a nemají vliv na cenu postoupení.
4. Postupník se zavazuje nakládat s postoupenými pohledávkami tak, aby nepoškodil dobré jméno postupitele. Postupník prohlašuje, že případné vymáhání postoupených pohledávek bude provádět pouze prostředky, které nejsou v rozporu se zákonem.
5. Případné plnění závazků dlužníky na účet postupitele po dni platnosti této smlouvy se postupitel zavazuje neodkladně, nejdříve však po účinnosti smlouvy, převést na účet postupníka.

## Článek 4

1. Postupitel se zavazuje, že dokumentace vztahující se k postoupeným pohledávkám, uvedeným v příloze č. 1 této smlouvy, bude předána postupníku po nabytí účinnosti této smlouvy na jeho výzvu do 5 pracovních dnů v objektu postupitele na ulici Karola Šlívky 618, Karviná-Fryštát.
2. Postupitel touto smlouvou zmocňuje postupníka, aby jménem postupitele do 30 dnů ode dne účinnosti této smlouvy písemně oznámil dlužníkům, soudům a popřípadě dalším dotčeným stranám, že pohledávky specifikované dle čl. 1 odst. 2 této smlouvy v příloze č. 1 smlouvy byly včetně příslušenství a veškerých práv s nimi spojených postoupeny postupníku.
3. Postupník se zavazuje poskytnuté informace povahy osobních údajů týkající se pohledávek, které jsou předmětem této smlouvy, považovat za důvěrné a zachovávat o těchto skutečnostech mlčenlivost s tím, že si je rovněž vědom povinnosti o ochraně osobních údajů dle zákona č. 101/2000 Sb., v platném znění. Postupník prohlašuje, že za škody vzniklé statutárnímu městu Karviná v důsledku porušení uvedených povinností postupníkem postupník odpovídá v plném rozsahu.
4. Pokud by z právního předpisu, soudního či jiného rozhodnutí, anebo z jakékoliv jiné skutečnosti vznikla v souvislosti s porušením povinnosti mlčenlivosti postupníka povinnost postupitele zaplatit jakoukoliv částku ve prospěch třetí osoby, zavazuje se postupník shora uvedenou povinnost splnit namísto postupitele. Pokud by shora uvedenou povinnost postupník nesplnil a namísto něj by ji splnil postupitel, postupník se zavazuje zaplatit postupiteli veškeré částky, které postupitel v této souvislosti uhradil.

## Článek 5

1. Dohodou stran se práva a povinnosti založené touto smlouvou řídí obecně závaznými právními předpisy, zejména ustanovením § 524 a násl. občanského zákoníku v platném znění.
2. Před účinností této smlouvy o postoupení pohledávek není postupník oprávněn jakýmkoliv způsobem vystupovat jako věřitel ve věcech postupovaných pohledávek.
3. Smlouva nabývá platnosti dnem podpisu smluvními stranami, přičemž rozhodné je datum pozdějšího podpisu. Účinností smlouva nabývá dnem úplného zaplacení ceny postoupení, jak je uvedeno v čl. 2 odst. 1 této smlouvy.
4. Smlouva může být měněna a doplňována pouze po vzájemné dohodě smluvních stran písemnými dodatky.
5. Tato smlouva je sepsána ve třech vyhotoveních, z nichž jedno vyhotovení obdrží postupník a dvě vyhotovení postupitel. Tato smlouva vyžaduje, aby podpisy obou smluvních stran byly úředně ověřeny.
6. Účastníci prohlašují, že tuto smlouvu sepsali po vzájemném projednání, že si tuto smlouvu řádně přečetli, s jejím obsahem souhlasí a že smlouva byla sepsána na základě pravdivých údajů, jejich pravé a svobodné vůle a nebyla ujednána v tísní ani za jinak jednostranně nevýhodných podmínek či jiných okolností, které by zakládaly neplatnost tohoto dokumentu. Na důkaz toho připojují své podpisy.



.....  
Místo a datum

.....  
Místo a datum

.....  
Tomáš Hanzel  
primátor města Karviné  
postupitel

.....  
Terra vision s.r.o.  
jednatel a společník Petr Helis  
postupník

**Příloha:**

Příloha č. 1 – Seznam postoupených pohledávek

poř.č.	příjmení a jméno	Karviná - ulice a č.p.	č.b.	č. exekuč. titulu	soud	pro částku v Kč	z toho kapitalizovaný popl.z prodl.a úroky z prodl. v Kč	datum PM exekuč. titulu	č.j. VR/exekuce	soud/ExÚ	základní dluh k 31.7.2013	popl.z prodl.a úroky z prodl.vyčíslené po úhradě zákl. dluhu k 31.7.2013	náklady řízení v Kč k 31.7.2013
1			1	33 Ro 724/2008	OS Karviná	10 841,00	1 222,00	26.4.2008			9 619,00		630,00
				70 C 100/2009	OS Karviná	59 432,00	13 429,00	12.5.2009			46 113,00		2 130,00
				70 C 434/2010	OS Karviná	48 885,00	19 728,00	16.11.2010			29 157,00		1 510,00
				28 C 339/2011	OS Karviná	61 509,00	21 039,00	26.7.2011			40 466,00		1 940,00
				28 C 165/2009	OS Karviná			23.9.2009					7 900,00
2			8										
				32 Ro 686/2007	OS Karviná	20 916,00	5 665,00	27.6.2007					710,00
				33 Ro 825/2008	OS Karviná	18 953,00	2 415,00	14.5.2008	068 Ex 00183/10	EXÚ Karviná		10 509,88	690,00
				70 C 112/2009	OS Karviná			20.5.2009	068 Ex 00183/10	EXÚ Karviná		2 057,00	
3			8	70 C 508/2010	OS Karviná	3 900,00	3 148,00	8.12.2010			752,00		630,00
				28 C 93/2011	OS Karviná	62 706,00	19 388,00	1.4.2011			43 318,00		2 010,00
				28 C 197/2012	OS Karviná	8 080,00	2 912,00	9.6.2012			5 168,00		1 030,00
				28 C 334/2009	OS Karviná			20.1.2010					7 900,00
4			7	32 Ro 128/2008	OS Karviná	11 482,00	2 595,00	5.3.2008			8 797,00		630,00
				33 Ro 2784/2008	OS Karviná	22 978,00	6 900,00	3.3.2009			16 118,00		790,00
				70 C 113/2010	OS Karviná	31 600,00		31.3.2010			23 489,00		1 080,00
				28 C 343/2011	OS Karviná	57 336,00	13 720,00	30.8.2011			43 616,00		1 940,00
				28 C 146/2009	OS Karviná			13.8.2009					7 900,00
5			2	70 C 532/2010	OS Karviná	7 926,00	2 228,00	5.2.2011			5 198,00		630,00
				28 C 443/2011	OS Karviná	12 429,00	581,00	24.6.2011			11 648,00		630,00
6			2	28 C 1294/2011	OS Karviná	9 726,00	3 620,00	15.2.2012			6 106,00		1 030,00
				28 C 282/2012	OS Karviná	4 500,00	934,00	12.10.2012			3 566,00		1 030,00
7			9	28 C 198/2012	OS Karviná	9 042,00		3.8.2012			9 042,00		1 030,00
				49 E 1120/2009	OS Karviná			29.12.2009					5 600,00
8			49	Ro 3092/98	OS Karviná	14 727,00	11 138,00	1.10.1998				21 041,00	
9			9	28 C 101/2012	OS Karviná	26 164,00	1 491,00	24.11.2012			24 673,00		1 340,00
				28 C 285/2012	OS Karviná	31 632,00	5 551,00	18.12.2012			26 081,00		1 610,00
10			11	28 C 748/2011	OS Karviná	5 790,00	993,00	27.6.2012			4 797,00		600,00
11			1	28 C 412/2012	OS Karviná	1 801,00	33,00	12.3.2013			1 771,00		1 030,00
				46 E 1224/2009	OS Karviná			2.2.2010					5 600,00
				28 C 196/2009	OS Karviná			21.10.2009					7 900,00
				46 E 122/2009	OS Karviná	8 274,00		23.2.2011			8 274,00		
12			17	28 C 871/2011	OS Karviná	11 076,00	6 532,00	15.11.2011			2 314,00		630,00
13			2	28 C 750/2011	OS Karviná	2 792,00	454,00	3.8.2011			2 338,00		630,00
				28 C 100/2012	OS Karviná	20 650,00	4 106,00	1.3.2012			16 544,00		1 060,00
14			12	70 C 288/2010	OS Karviná	32 977,00	10 323,00	7.10.2010			22 654,00		1 100,00
				28 C 341/2011	OS Karviná	38 040,00	11 691,00	5.11.2011			26 349,00		1 250,00
				28 C 91/2012	OS Karviná	26 349,00		30.1.2013			8 504,00		1 250,00
15			14	28 C 337/2012	OS Karviná	28 962,00	9 608,00	11.7.2012			19 354,00		1 160,00
16			10	70 C 497/2010	OS Karviná	2 552,00		25.5.2011			2 552,00		600,00
				28 C 828/2011	OS Karviná	23 476,00	8 657,00	28.3.2012			14 819,00		720,00
17			1	28 C 678/2011	OS Karviná	22 853,00	5 977,00	23.12.2011			16 876,00		820,00
18			33	28 C 790/2011	OS Karviná	11 958,00	1 802,00	20.8.2011			10 156,00		630,00
19			3	39 Ro 856/2006	OS Děčín	38 062,00	16 362,00	4.8.2006	068 Ex 1119/07	EXÚ Ká	2 223,35		1 520,00
				Ro 1065/2005	OS Děčín	23 323,50		26.7.2005	068 Ex 1119/07	EXÚ Ká		2 168,00	
				28 C 551/2004	OS Karviná			3.11.2004	068 Ex 1119/07	EXÚ Ká			5 125,00
20			1	70 C 143/2009	OS Karviná	22 448,00	8 755,00	14.7.2009			13 745,00		630,00
				70 C 143/2010	OS Karviná	26 317,00	9 620,00	31.3.2010			16 697,00		720,00
				28 C 340/2011	OS Karviná	28 431,00	11 155,00	25.5.2011			17 276,00		750,00
				22 C 185/2011	OS Karviná	1 416,00	97,00	2.1.2012			1 319,00		630,00
21			4	70C146/2010	OS Karviná	43 860,00	10 379,00	1.5.2010			33 481,00		1 580,00
				28 C 91/2011	OS Karviná	84 819,00	26 335,00	19.3.2011			58 484,00		2 770,00

				28 C 186/2012	OS Karviná	24 770,00	1 517,00	7.4.2012			23 252,00		1 270,00
				28 C 285/2009	OS Karviná			8.12.2009					7 900,00
22			3	32 Ro 1222/99	OS Karviná	24 357,00	14 689,00	3.8.1999	068 Ex 1943/08	EXÚ Ká		118 774,00	1 530,00
				34 Ro 1355/2004	OS Karviná	31 013,00	11 695,00	21.12.2004	068 Ex 1943/08	EXÚ Ká	6 643,45		930,00
				34 Ro 306/2005	OS Karviná	40 319,00	14 990,00	6.4.2005	068 Ex 1943/08	EXÚ Ká	25 329,00		1 370,00
				32 Ro 1454/2006	OS Karviná	46 080,00	16 261,00	12.1.2007	068 Ex 1943/08	EXÚ Ká	29 929,00		1 510,00
				33 Ro 73/2007	OS Karviná	18 430,00	627,00	21.2.2007	068 Ex 1943/08	EXÚ Ká	17 803,00		750,00
				33 Ro 699/2007	OS Karviná	9 793,00	565,00	8.5.2007	068 Ex 1943/08	EXÚ Ká	9 228,00		630,00
				50 E 164/2005	OS Karviná	2 505,00		13.7.2006	068 Ex 1943/08	EXÚ Ká	2 505,00		
				28 C 154/2004	OS Karviná			9.8.2004	068 Ex 1943/08	EXÚ Ká			5 200,00
				50 E 164/2005	OS Karviná			30.3.2005	068 Ex 1943/08	EXÚ Ká			3 650,00
23			26	28 C 829/2011	OS Karviná	1 904,00	316,00	24.4.2012			1 588,00		630,00
24			10	28 C 747/2011	OS Karviná	1 901,00	264,00	31.8.2011			1 137,00		630,00
25			8	28 C 676/2011	OS Karviná	17 370,00	3 518,00	5.7.2011			13 852,00		630,00
				28 C 340/2012	OS Karviná	8 341,00	131,00	11.7.2012			8 210,00		1 030,00
26			14	Ro 807/96	OS Karviná	34 944,00	19 928,00	22.3.1996			5 419,00		1 030,00
				Ro 1753/97	OS Karviná	4 709,00		24.6.1997			3 906,00		830,00
			2	32 Ro 1317/2001	OS Karviná	30 852,00	17 701,00	28.9.2001				40 897,00	
				70 C 260/2010	OS Karviná	16 755,00	4 637,00	9.2.2011			12 118,00		640,00
				28 C 1133/2001	OS Karviná	39 109,00	8 658,00	22.11.2011			30 451,00		1 760,00
				28 C 90/2012	OS Karviná	16 671,00	516,00	28.3.2012			16 155,00		1 030,00
				48 E 1121/2009	OS Karviná			30.12.2009					5 600,00
				28 C 169/2009	OS Karviná			16.9.2009					7 900,00
				48 E 1121/2009	OS Karviná	4 988,00		9.4.2011			4 988,00		
27			7	28 C 1137/2011	OS Karviná	24 169,00	5 983,00	28.11.2012			18 186,00		1 030,00
28			14	70 C 260/2009	OS Karviná	1 797,00	116,00	27.8.2009			1 681,00		630,00
				28 C 233/2011	OS Karviná	18 465,00	5 359,00	31.5.2011			13 097,00		630,00
				28 C 99/2012	OS Karviná	42 828,00	10 687,00	27.3.2012			32 141,00		1 840,00
29				33 Ro 153/2001	OS Karviná	266 177,00	172 566,00	7.4.2001	49 E 664/2001	OS Ká	93 611,00		10 640,00
				34 Ro 1596/2002	OS Karviná	140 177,00	83 363,00	13.12.2002	49 E 346/2008	OS Ká	56 814,00		6 330,00
				33 Ro 98/99	OS Karviná	67 844,00	31 101,00	27.2.1999	47 E 74/2000	OS Ká		371 352,00	
				33 Ro 973/2001	OS Karviná	19 810,80		25.8.2001	49 E 928/2008	OS Ká	19 810,80		1 230,00
			27	34 Ro 1443/2003	OS Karviná	31 536,00	1 687,00	28.11.2003			26 889,00		1 240,00
30			2	33 Ro 148/2005	OS Karviná	35 659,00	9 424,00	2.4.2005	47 E 264/2006	OS Ká		20 106,00	1 990,00
31			6	28 C 440/2011	OS Karviná	37 817,00	14 931,00	18.10.2011			22 886,00		1 140,00
				22 C 186/2011	OS Karviná	12 104,00	857,00	18.10.2011			11 247,00		630,00
32			28	33 Ro 1935/2005	OS Karviná	2 878,00		17.2.2006			65,00		630,00
			6	70 C 98/2009	OS Karviná	2 721,00	467,00	13.6.2009			2 254,00		630,00
33			6	70 C 438/2010	OS Karviná	10 125,00	2 365,00	10.2.2011			7 760,00		630,00
				28 C 101/2011	OS Karviná	32 050,00	10 951,00	14.5.2011			21 099,00		950,00
				28 C 93/2012	OS Karviná	13 393,00		11.6.2012			13 393,00		1 030,00
34			1	33 Ro 1662/2007	OS Karviná	12 411,00	2 727,00	29.8.2007			9 426,00		630,00
			4	70 C 515/2010	OS Karviná	2 116,00	591,00	1.3.2011			1 525,00		630,00
				28 C 236/2011	OS Karviná	13 263,00	4 457,00	20.7.2011			8 806,00		630,00
				28 C 281/2012	OS Karviná	8 996,00	3 902,00	2.6.2012			5 094,00		1 030,00
35			10	70 C 5/2010	OS Karviná	47 556,00	26 887,00	5.1.2011			20 669,00		1 440,00
				47 E 1028/2009	OS Karviná			2.12.2009					5 600,00
				28 C 104/2009	OS Karviná			25.7.2009					7 900,00
				47 E 1028/2009	OS Karviná	3 388,00		23.3.2011			3 388,00		
				20 C 185/2011	OS Karviná	9 910,00	168,00	23.5.2012			9 742,00		630,00
36			1	Ro 321/96	OS Karviná	8 290,00	2 941,00	5.4.1996	36 E 746/97	OS Ká	3 723,00		830,00
				Ro 1152/95	OS Karviná	10 635,00	1 230,00	19.4.1995	36 E 745/97	OS Ká	8 435,00		710,00
			4	Ro 4739/98	OS Karviná	8 854,00	5 344,00	2.3.1999	49 E 1438/99	OS Ká	3 510,00		830,00
				32 Ro 2709/2000	OS Karviná	35 637,00	22 655,00	2.2.2001			12 982,00		1 530,00
				34 Ro 800/2002	OS Karviná	60 045,00	36 609,00	3.8.2002			23 436,00		1 130,00
				32 Ro 41/2005	OS Karviná	7 406,00	3 995,00	11.2.2005			3 450,00		630,00
				34 Ro 598/2002	OS Karviná	40 273,10		26.2.2002			40 273,10		1 640,00
				15 C 226/99	OS Karviná			16.5.2000					2 465,00
			29	34 Ro 367/2005	OS Karviná	1 742,00	94,00	29.4.2005			1 648,00		630,00
37			2	28 C 873/2011	OS Karviná	21 579,00	6 319,00	28.10.2011			15 260,00		730,00
38			11	70 C 148/2010	OS Karviná	31 429,00	10 031,00	31.3.2010			21 398,00		1 050,00

				28 C 852/2011	OS Karviná	34 239,00	13 229,00	16.3.2012			21 010,00		1 060,00
				28 C 89/2012	OS Karviná	6 505,00		11.4.2012			6 505,00		1 030,00
				70 C 57/2009	OS Karviná	12 999,00	977,00	5.5.2009			12 022,00		630,00
				46 E 67/2010	OS Karviná			6.3.2010					5 600,00
				28 C 246/2009	OS Karviná			4.11.2009					7 900,00
				48 E 67/2010	OS Karviná	3 150,00		30.3.2011			3 150,00		
39			9	Ro 946/95	OS Karviná	4 606,00	2 298,00	2.6.1995	37 E 1803/98	OS Ká		17 290,00	530,00
				28 C 460/2007	OS Karviná	19 004,00	12 312,00	7.11.2008			6 762,00		224,00
				46 E 278/2007	OS Karviná	7 227,00		21.3.2008			7 227,00		
40			9	Ro 2480/96	OS Karviná	7 762,00	3 281,00	26.10.1996	37 E 1802/98	OS Ká		30 554,00	830,00
				32 Ro 2202/2000	OS Karviná	56 882,00	33 289,00	1.11.2000				94 699,00	1 822,00
				28 C 338/2006	OS Karviná	17 803,00	3 726,00	20.12.2006			14 077,00		600,00
41			12	28 C 448/2011	OS Karviná	8 968,00	303,00	23.6.2011			8 665,00		630,00
42			7	32 Ro 277//2005	OS Karviná	18 200,00	11 448,00	14.4.2005			559,00		640,00
				32 Ro 1394/2005	OS Karviná	22 907,00	11 378,00	16.11.2005			11 529,00		670,00
				28 C 169/2006	OS Karviná	43 072,00	12 466,00	12.8.2006			30 606,00		1 580,00
				32 Ro 933/2007	OS Karviná	37 130,00	12 060,00	31.7.2007			25 070,00		1 210,00
				33 Ro 917/2006	OS Karviná	6 920,00	150,00	13.7.2006			6 770,00		630,00
				28 C 288/2003	OS Karviná			7.5.2005					1 100,00
43			8	28 C 1295/2011	OS Karviná	14 900,00	2 605,00	10.1.2012			12 295,00		1 030,00
44			3	28 C 90/2005	OS Karviná	6 282,00	5 532,00	23.8.2005				11 975,00	600,00
				33 Ro 221/2006	OS Karviná	43 652,00	9 245,00	14.3.2006			29 657,00		1 630,00
				32 Ro 106/2007	OS Karviná	19 459,00	615,00	20.2.2007			18 844,00		790,00
				47 E 101/2005	OS Karviná	4 142,50		30.12.2005			4 142,50		
				33 Ro 1262/2007	OS Karviná	26 850,50		4.7.2007			26 850,50		1 110,00
45			10	114 C 888/2011	OS Karviná	8 737,00	1 419,00	24.12.2011			7 318,00		630,00
46			7	28 C 338/2012	OS Karviná	8 558,00	1 701,00	13.12.2012			6 857,00		1 030,00
47			3	32 Ro 1210/2006	OS Karviná	22 096,00	7 153,00	5.9.2006	47 E 1013/2006	OS Ká		10 681,00	
				33 Ro 76/2007	OS Karviná	13 299,00	1 084,00	2.10.2007	47 E 814/2008	OS Ká	12 215,00		630,00
48			4	70 C 111/2009	OS Karviná	43 993,00	1 715,00	2.9.2010			42 278,00		1 720,00
49			4										
				70C364/2010	OS Karviná	95 549,00	24 638,00	10.2.2011			70 911,00		3 470,00
				28C240/2011	OS Karviná	50 534,00		14.12.2011			50 534,00		2 050,00
				64C40/2010	OS Karviná	6 707,00		27.4.2010			6 707,00		630,00
				47 E 19/2009	OS Karviná			27.4.2009					5 600,00
				47 E 19/2009	OS Karviná			12.5.2011			4 731,00		
50			2	70 C 263/2009	OS Karviná	5 567,00	3 135,00	23.2.2010			2 432,00		630,00
				28 C 1018/2011	OS Karviná	48 558,00	19 899,00	2.12.2011			28 659,00		1 720,00
				70 C 94/2010	OS Karviná	28 970,00	9 675,00	24.2.2010			19 295,00		930,00
				68 C 6/2010	OS Karviná	13 023,00	451,00	4.5.2010			12 572,00		630,00
51			10										
52			10	28 C 617/2004	OS Karviná	48 416,00	19 512,00	30.12.2004				22 581,00	
				70 C 169/2010	OS Karviná	7 790,00	121,00	24.1.2012			7 669,00		630,00
				28 C 100/2011	OS Karviná	7 535,00		30.1.2012			7 535,00		600,00
				28 C 273/2007	OS Karviná			20.11.2007					7 900,00
				22 C 99/2011	OS Karviná	1 471,00		5.9.2012			1 471,00		630,00
				47 E 110/2009	OS Karviná			10.3.2009					5 600,00
53			2	28 C 740/2011	OS Karviná	30 159,00	10 597,00	11.10.2011			15 562,00		980,00
54			2										
				28 C 439/2011	OS Karviná	34 483,00	6 116,00	26.10.2011			28 367,00		1 290,00
				28 C 187/2012	OS Karviná	45 934,00	3 957,00	19.9.2012			41 977,00		2 330,00
				26 C 187/2011	OS Karviná	1 381,00	26,00	5.8.2011			1 355,00		630,00
55			1										
				28 C 415/2012	OS Karviná	7 260,00	292,00	27.10.2012			6 968,00		1 030,00
56			12	34 Ro 1646/2004	OS Karviná	13 575,00	5 371,00	15.12.2004	16 Ex 1587/09	EXÚ Plzeň	6 688,00		630,00
				33 Ro 724/2005	OS Karviná	36 482,00	9 638,00	1.6.2005	16 Ex 1587/09	EXÚ Plzeň	26 844,00		1 290,00
				33 Ro 1310/2006	OS Karviná	12 702,00	2 508,00	17.11.2006	16 Ex 1587/09	EXÚ Plzeň	10 194,00		630,00
				33 Ro 1233/2007	OS Karviná	2 817,00	595,00	25.7.2007	16 Ex 1587/09	EXÚ Plzeň	2 222,00		630,00
				33 Ro 1884/2007	OS Karviná	12 966,50	1 066,00	8.12.2007	16 Ex 1587/09	EXÚ Plzeň	11 900,50		630,00
				28 C 398/2004	OS Karviná			16.5.2005	16 Ex 1587/09	EXÚ Plzeň			5 125,00
			8	28 C 140/2006	OS Karviná			26.3.2007	16 Ex 1587/09	EXÚ Plzeň			1 000,00

57			12	34 Ro 187/2004	OS Karviná	11 900,00	6 163,00	31.3.2004	068 Ex 103/07	EXÚ Karviná	4 381,50		630,00
				33 Ro 341/2005	OS Karviná	8 567,00	4 063,00	14.4.2005	068 Ex 103/07	EXÚ Karviná	4 504,00		630,00
				32 Ro 554/2006	OS Karviná	27 056,00	9 223,00	25.4.2006	068 Ex 103/07	EXÚ Karviná	17 833,00		890,00
				28 C 246/2007	OS Karviná	13 104,00	2 156,00	7.8.2008			10 948,00		630,00
				33 Ro 778/2006	OS Karviná	16 345,00	1 009,00	15.6.2006	068 Ex 103/07	EXÚ Karviná	15 336,00		650,00
			44	28 C 74/2006	OS Karviná			24.5.2006	068 Ex 103/07	EXÚ Karviná			1 000,00
58			15	32 Ro 39/2008	OS Karviná	42 711,00	9 060,00	25.4.2008			33 651,00		1 530,00
				70 C 39/2009	OS Karviná	62 267,00	16 863,00	6.1.2010			45 404,00		2 090,00
				70 C 336/2010	OS Karviná	68 440,00	17 316,00	3.8.2010			51 128,00		2 330,00
				28 C 793/2011	OS Karviná	20 905,00	7 466,00	28.10.2011			13 439,00		660,00
				28 C 1003/2011	OS Karviná	15 306,00		30.11.2011			15 306,00		1 030,00
				22 C 149/2011	OS Karviná	34 093,00	2 510,00	30.7.2011			31 583,00		1 290,00
				28 C 182/2009	OS Karviná			16.9.2009					7 900,00
59		lia	61	32 Ro 1033/2007	OS Karviná	2 732,00		28.6.2007	16 Ex 2932/09	EXÚ Plzeň	2 732,00		630,00
				33 Ro 1802/2007	OS Karviná	8 919,00		9.10.2007	16 Ex 2932/09	EXÚ Plzeň		1 747,45	630,00
60			1	33 Ro 360/2003	OS Karviná	5 988,00	1 166,00	17.4.2003	068 Ex 326/07	EXÚ Karviná	4 822,00		630,00
				32 Ro 859/2003	OS Karviná	4 686,00	491,00	22.8.2003				1 838,00	630,00
				32 Ro 772/2005	OS Karviná	1 686,00	222,00	13.7.2005	068 Ex 326/07	EXÚ Karviná	1 464,00		630,00
				32 Ro 883/2006	OS Karviná	19 700,00	6 694,00	28.7.2006	068 Ex 326/07	EXÚ Karviná	13 006,00		630,00
				33 Ro 663/2007	OS Karviná	7 441,00	3 396,00	20.4.2007			4 045,00		630,00
				32 Ro 1884/2007	OS Karviná	18 845,00	2 237,00	18.10.2007			16 608,00		700,00
				28 C 178/2005	OS Karviná			3.8.2005	068 Ex 326/07	EXÚ Karviná			1 100,00
61			4	28 C 1253/2011	OS Karviná	6 435,00	1 062,00	22.3.2013			5 283,00		1 030,00
				28 C 343/2012	OS Karviná	16 053,00	7 681,00	22.3.2013			8 372,00		1 030,00
62			15	28 C 413/2012	OS Karviná	8 910,00	1 690,00	11.7.2012			6 420,00		1 030,00
63			9	28 C 441/2011	OS Karviná	24 990,00	8 384,00	29.2.2012			16 606,00		870,00
64			4	253 C 168/2009	OS Brno	7 650,00	1 894,00	18.5.2010				1 847,70	630,00
65			3	33 Ro 1171/2000	OS Karviná	70 836,00	39 543,00	28.11.2000				5 738,00	
				32 Ro 715/2007	OS Karviná	3 688,00	109,00	3.5.2007	068 Ex 31/08	EXÚ Karviná		1 372,00	630,00
				33 Ro 2195/2007	OS Karviná	22 769,00	327,00	20.8.2008			22 442,00		930,00
				70 C 8/2009	OS Karviná	22 108,00	340,00	24.2.2009			21 768,00		900,00
				33 Ro 2945/2008	OS Karviná	20 251,50		24.2.2009			20 251,50		840,00
				28 C 28/2007	OS Karviná			28.4.2007	068 Ex 31/08	EXÚ Karviná			7 900,00
66			1	Ro 660/96	OS Karviná	18 934,00		27.4.1996	068 Ex 159/07	EXÚ Karviná	18 934,00		1 062,00
				Ro 4447/97	OS Karviná	14 489,00		31.1.1998	068 Ex 159/07	EXÚ Karviná	14 489,00		1 530,00
				33 Ro 205/99	OS Karviná	18 358,00		18.5.1999	068 Ex 159/07	EXÚ Karviná	18 358,00		1 530,00
				32 Ro 406/99	OS Karviná	7 663,00		12.5.1999	068 Ex 159/07	EXÚ Karviná	7 663,00		530,00
				Ro 4456/97	OS Karviná	10 002,00		26.6.1998	068 Ex 159/07	EXÚ Karviná	10 002,00		530,00
				16 C 251/95	OS Karviná			17.10.1996	068 Ex 159/07	EXÚ Karviná			2 035,00
67			4	70 C 266/2010	OS Karviná	8 320,00	1 761,00	10.11.2010			6 559,00		630,00
				28 C 850/2011	OS Karviná	4 435,00	1 264,00	10.9.2011			3 171,00		630,00
				28 C 92/2012	OS Karviná	15 519,00		1.1.2013			15 519,00		1 030,00
				19 C 220/2011	OS Karviná	3 227,00		13.6.2012			3 227,00		630,00
				28 C 168/2009	OS Karviná			30.11.2009					7 900,00
				49 E 68/2010	OS Karviná			25.2.2010					5 600,00
68			4	34 Ro 85/2003	OS Karviná	3 117,00	520,00	11.3.2003			2 597,00		630,00
69			13	34 Ro 890/2003	OS Karviná	22 725,00	2 380,00	20.8.2003	22 E 1073/2007	OS Mělník	16 807,00		1 240,00
				32 Ro 80/2004	OS Karviná	15 774,00	7 944,00	24.2.2004	22 E 219/2007	OS Mělník	5 282,00		950,00
				32 Ro 570/2005	OS Mělník	28 351,00	9 660,00	23.6.2005	16 Ex 8427/08	EXÚ Plzeň	18 691,00		930,00
				30 Ro 193/2006	OS Mělník	15 067,00	5 804,00	18.5.2006	16Ex 8427/08	EXÚ Plzeň	9 263,00		630,00
				30 Ro 333/2007	OS Mělník	11 772,00	180,00	6.6.2007			11 592,00		600,00
				7 C 123/2005	OS Mělník	25 916,00		30.12.2005	16Ex 8427/08	EXÚ Plzeň	25 916,00		1 040,00
				49 E 100/2005	OS Karviná			5.3.2005					1 000,00
				28 C 424/2002	OS Karviná			13.7.2004					1 100,00
70			1	28 C 1007/2011	OS Karviná	14 497,00	7 088,00	16.11.2011			7 409,00		1 030,00
71			10	28 C 442/2011	OS Karviná	43 095,00	22 400,00	16.12.2011			27 783,00		1 340,00
72			1	32 Ro 1176/2005	OS Karviná	17 273,00	6 811,00	7.9.2005	48 E 38/2006	OS Ká		13 600,00	630,00
				10 Co 352/2006	OS Karviná								350,00
				33 Ro 35/2006	OS Karviná	24 772,00	8 908,00	11.2.2006	48 E 812/2009	OS Ká	11 822,00		1 200,00
				33 Ro 428/2007	OS Karviná	18 091,00	4 087,00	4.4.2007	48 E 812/2009	OS Ká	14 005,00		1 000,00
				33 Ro 2449/2007	OS Karviná	7 883,00	372,00	6.2.2008	47 E 35/2010	OS Ká	7 491,00		930,00

				70 C 13/2009	OS Karviná	8 705,00	392,00	19.3.2009	46 E 35/2010	OS Ká	8 313,00		930,00
				46 E 277/2007	OS Karviná			20.6.2008	47 E 38/2006	OS Ká	2 105,00		300,00
				46 E 277/2007	OS Karviná			27.7.2007					1 000,00
73			13	70 C 337/2010	OS Karviná	5 818,00	871,00	20.7.2010			4 947,00		630,00
				28 C 823/2011	OS Karviná	21 302,00	4 096,00	24.2.2012			17 206,00		770,00
				28 C 88/2012	OS Karviná	17 105,00	2 522,00	13.2.2013			14 583,00		1 000,00
74			10	28 C 480/2005	OS Karviná	8 552,00	1 122,00	19.11.2005	068 Ex 330/07	EXÚ Ká	7 430,00		730,00
				33 Ro 880/2006	OS Karviná	31 631,00	10 367,00	8.7.2006	068 Ex 330/07	EXÚ Ká	21 264,00		1 030,00
				32 Ro 77/2007	OS Karviná	7 713,00	4 950,00	5.7.2007			2 763,00		630,00
75			10	33 Ro 1035/2007	OS Karviná	28 407,00	7 705,00	27.6.2007			20 702,00		670,00
				32 Ro 630/2008	OS Karviná	6 877,00	1 087,00	26.6.2008			5 490,00		630,00
				32 Ro 23/2008	OS Karviná	10 884,00	4 683,00	14.2.2008			6 201,00		630,00
				33 Ro 1464/2008	OS Karviná	11 860,00	1 394,00	13.8.2008			10 466,00		630,00
				28 C 598/2005	OS Karviná			3.1.2006					5 050,00
76			12	32 Ro 1475/2002	OS Karviná	45 857,00	20 812,00	6.12.2002	48 E 1516/2008	OS Ká	18 163,29		2 380,00
				34 Ro 1171/2003	OS Karviná	33 820,00	13 121,00	16.10.2003	37 E 8/2008	OS Chomutov		25 714,03	1 740,00
77			5	70 C 673/2010	OS Karviná	44 480,00	21 179,00	7.12.2011			44 480,00		2 130,00
78			5	28 C 766/2004	OS Karviná	14 621,00		26.3.2005				24 094,00	
				32 Ro 158/2007	OS Karviná	15 832,00	6 207,00	2.3.2007				13 175,00	330,00
				28 C 118/2008	OS Karviná	10 090,00		15.8.2008				5 440,00	630,00
				70 C 358/2009	OS Karviná	4 534,00	2 390,00	12.2.2010			1 664,00		630,00
				70 C 291/2010	OS Karviná	14 201,00	5 288,00	11.8.2010			8 913,00		630,00
				65 C 201/2009	OS Karviná	11 056,00	955,00	25.2.2010			9 601,00		630,00
			1	28 C 1296/2011	OS Karviná	10 750,00	4 242,00	28.1.2012			6 508,00		1 030,00
79			12	Ro 244/96	OS Karviná	17 583,00	12 325,00	14.2.1996	47 E 655/2008	OS Ká		52 020,00	1 220,00
80			36	32 Ro 2428/2000	OS Karviná	22 162,00	12 662,00	2.12.2000			507,00		1 530,00
			1	47 E 265/2008	OS Karviná	2 979,00		26.2.2009			2 979,00		
				47 E 265/2008	OS Karviná			12.4.2008					5 600,00
				28 C 295/2007	OS Karviná			3.1.2008					7 900,00
81			1	46 E 769/2006	OS Karviná			13.12.2006					5 600,00
82			6	19 C 137/2002	OS Karviná			10.4.2003	068 Ex 148/03	EXÚ Ká			5 100,00
				34 Ro 643/2004	OS Karviná	53 553,00	19 879,00	25.5.2004	068 Ex 148/03	EXÚ Ká	33 674,00		1 560,00
				32 Ro 229/2005	OS Karviná	33 783,00	11 752,00	15.3.2005	068 Ex 148/03	EXÚ Ká	22 031,00		1 120,00
				34 Ro 803/2004	OS Karviná	8 189,50		26.6.2004	068 Ex 148/03	EXÚ Ká	8 189,50		630,00
83			9	20 C 129/2009	OS Karviná	6 529,00	832,00	8.7.2009			4 600,00		630,00
				70 C 399/2010	OS Karviná	6 597,00		17.9.2010			6 597,00		630,00
84			9	28 C 445/2011	OS Karviná	17 087,00	2 617,00	11.6.2011			14 470,00		630,00
85			2	28 C 499/2002	OS Karviná	39 819,00	15 371,00	27.3.2003	48 E 521/2003	OS Ká	24 448,00		2 010,00
				32 Ro 192/2004	OS Karviná	31 288,00	5 962,00	16.3.2004	32 E 173/2007	OS Bruntál	25 326,00		1 730,00
				32 Ro 1338/2003	OS Karviná	45 462,00	7 994,00	28.10.2003	33 E 342/2006	OS Bruntál	37 468,00		2 580,00
				33 Ro 1455/2006	OS Karviná	31 602,00	104,00	28.12.2006	32 E 174/2007	OS Bruntál	31 498,00		1 930,00
				28 C 173/2006	OS Karviná	11 545,00	2 716,00	30.8.2006	32 E 175/2007	OS Bruntál	8 829,00		930,00
				1 Ro 637/2004	OS Bruntál	20 427,00		25.11.2004	33 320/2006	OS Bruntál	20 427,00		1 260,00
				46 E 473/2003	OS Karviná	2 471,00		5.5.2005	32 E 176/2007	OS Bruntál	2 471,00		4 800,00
				46 E 473/2003	OS Karviná			31.10.2003	32 E 176/2007	OS Bruntál			3 650,00
86			22	28 C 174/2006	OS Karviná	4 759,00	122,00	20.9.2006	32 E 418/2009	OS Bruntál	4 637,00		1 030,00
				28 C 376/2006	OS Karviná	4 206,00		29.12.2006	32 E 419/2009	OS Bruntál	4 206,00		930,00
				50 E 650/2005	OS Karviná	1 248,00		11.4.2006	32 E 424/2009	OS Bruntál	1 248,00		300,00
				28 C 669/2004	OS Karviná			9.3.2005	32 E 424/2009	OS Bruntál			1 100,00
				50 E 650/2005	OS Karviná			18.8.2005	32 E 424/2009	OS Bruntál			1 000,00
87			7	Ro 2320/97	OS Karviná	17 464,00		3.10.1997	47 E 1144/99	OS Ká		53 944,00	
				32 Ro 171/99	OS Karviná	30 913,00		30.4.1999	47 E 1276/2000	OS Ká		324 257,00	
				33 Ro 733/2002	OS Karviná	81 976,00	35 661,00	6.8.2002	47 E 1069/2007	OS Ká	46 315,00		4 210,00
				33 Ro 1449/2003	OS Karviná	31 434,00	10 188,00	30.1.2004	49 E 1068/2007	OS Ká	21 246,00		1 750,00
				34 Ro 1477/2002	OS Karviná	3 004,10		1.2.2003	48 E 1068/2007	OS Ká	3 004,10		930,00
			19	28 C 47/2004	OS Karviná	10 963,00	2 719,00	1.7.2004	47 E 448/2007	OS Ká	8 244,00		930,00
				33 Ro 253/2004	OS Karviná	12 399,00	402,00	8.9.2004	48 E 456/2007	OS Ka	11 997,00		930,00
				28 C 2/2006	OS Karviná	35 823,00	6 114,00	19.10.2006			29 709,00		1 480,00
				28 C 386/2006	OS Karviná	3 402,00		14.11.2006			3 402,00		630,00
				21 C 244/2005	OS Karviná	1 112,00		1.9.2006			1 112,00		730,00
				28 C 412/2003	OS Karviná			26.8.2003					5 025,00

				49 E 1187/2003	OS Karviná			2.12.2003				1 000,00
				29 E 1187/2003	OS Karviná	3 082,00		10.1.2006			3 082,00	
88			6	28 C 22/2007	OS Karviná	1 472,00	71,00	12.6.2007	068 EX 2336/07	EXÚ Ká	1 401,00	630,00
89			10	33 Ro 966/1999	OS Karviná	9 108,00	5 425,00	22.12.1999	50 E 82/2002	OS Ká		58 651,00
				33 Ro 1096/2001	OS Karviná	41 728,00	26 282,00	23.10.2001	46 E 81/2002	OS Ká	13 466,00	1 750,00
				32 Ro 593/2002	OS Karviná	12 271,00	2 307,00	25.6.2002				31 706,00
				32 Ro 890/2003	OS Karviná	21 214,00	5 264,00	26.11.2003			10 217,00	740,00
				33 Ro 350/2004	OS Karviná	19 574,00	2 736,00	19.8.2004			16 838,00	740,00
				34 Ro 88/2005	OS Karviná	18 288,00	612,00	2.3.2005			17 676,00	750,00
				32 Ro 1044/2003	OS Karviná	1 846,50		15.10.2003			1 846,50	630,00
				28 C 240/201	OS Karviná			18.2.2002	50 E 380/2002	OS Ká		8 325,00
				47 E 1265/2002	OS Karviná			11.2.2003				3 650,00
90			8	34 Ro 79/2004	OS Karviná	29 327,00	6 696,00	18.2.2004	068 Ex 333/07	EXÚ Ká	18 002,00	1 030,00
				32 Ro 408/2005	OS Karviná	23 381,00	681,00	14.7.2005	068 Ex 333/07	EXÚ Ká	22 700,00	950,00
				22 C 259/2005	OS Karviná	10 630,00		23.3.2006	068 Ex 333/07	EXÚ Ká	10 630,00	630,00
				28 C 9/2004	OS Karviná			19.6.2004	068 Ex 333/07	EXI Ká		5 200,00
				48 E 992/2004	OS Karviná	6 372,50		10.3.2006	068 Ex 333/07	EXÚ Ká	6 372,50	
				48 E 992/2004	OS Karviná			10.9.2004	068 Ex 333/07	EXÚ Ká		3 350,00
91			14	70 C 316/2010	OS Karviná	15 349,00	642,00	25.6.2010			14 707,00	630,00
				70 C 332/2009	OS Karviná	11 504,50	4 026,00	7.10.2009	47 E 198/2010	OS Ká	7 478,50	930,00
92			9	32 Ro 870/2000	OS Karviná	4 701,00		15.4.2000	068 Ex 33/02	EXÚ Ká		18 565,00
				34 Ro 1263/2002	OS Karviná	3 859,00	1 365,00	5.11.2002	068 Ex 33/02	EXÚ Ká		758,00
				32 Ro 889/2003	OS Karviná	49 393,00	13 421,00	12.8.2003	068 Ex 33/02	EXÚ Ká	848,70	1 670,00
				32 Ro 352/2004	OS Karviná	20 795,00	5 359,00	1.5.2004	068 Ex 33/02	EXÚ Ká	15 436,00	720,00
				34 Ro 46/2005	OS Karviná	33 137,00	7 600,00	26.2.2005	068 Ex 33/02	EXÚ Ká	25 537,00	1 160,00
				34 Ro 925/2004	OS Karviná	6 456,90		23.7.2004	068 Ex 33/02	EXÚ Ká	6 456,90	630,00
				28 C 457/2002	OS Karviná			30.4.2003	068 Ex 33/02	EXÚ Ká		4 950,00
93			3	28 C 743/2011	OS Karviná	20 344,00	2 212,00	30.9.2011			18 132,00	760,00
				28 C 190/2012	OS Karviná	40 527,00		25.7.2012			30 679,00	1 770,00
94			4	33 Ro 1452/2001	OS Karviná	100 368,00	70 980,00	1.11.2001			13 392,00	2 520,00
				34 Ro 362/2003	OS Karviná	21 906,20	17 689,00	26.4.2003			3 217,20	830,00
				33 Ro 888/2003	OS Karviná	9 187,00	4 874,00	3.9.2003	50 E 598/2009	OS Ká	4 313,00	930,00
			4	70 C 513/2010	OS Karviná	2 696,00		15.6.2011			2 696,00	630,00
				28 C 334/2011	OS Karviná	35 521,00	13 508,00	10.2.2012			22 013,00	1 000,00
				20 C 186/2011	OS Karviná	10 026,00	528,00	7.2.2012			9 498,00	630,00
				21 C 228/2000	OS Karviná			22.5.2001				2 725,00
			2	33 Ro 308/2005	OS Karviná	36 934,00	11 370,00	26.4.2005	068 Ex 359/07	EXÚ Ká	20 184,00	1 130,00
				33 Ro 220/2006	OS Karviná	12 827,00	4 090,00	22.4.2006	068 Ex 359/07	EXÚ Ká	8 874,00	630,00
				34 Ro 550/2005	OS Karviná	8 203,00		16.7.2005	068 Ex 359/07	EXÚ Ká	8 203,00	630,00
				21 C 137/2002	OS Karviná			8.2.2003				4 950,00
				50 E 796/2004	OS Karviná	2 443,50		30.12.2005	068 Ex 359/07	EXÚ Ká	2 443,50	
				50 E 796/2004	OS Karviná			27.8.2004	068 Ex 359/07	EXÚ Ká		1 000,00
95			4	28 C 171/2008	OS Karviná	18 226,00	4 634,00	10.7.2009	49 E 114/2010	OS Ká	13 592,00	1 080,00
				70 C 15/2009	OS Karviná	36 744,00		1.8.2009			36 744,00	1 500,00
				62 C 74/2009	OS Karviná	23 332,00		18.12.2009			23 332,00	970,00
				28 C 99/2007	OS Karviná			4.7.2007				7 900,00
				49 E 1008/2007	OS Karviná			8.11.2007				5 600,00
96			10	28 C 824/2011	OS Karviná	21 651,00	9 082,00	24.11.2011			12 569,00	650,00
97			19	70 C 99/2009	OS Karviná	52 974,00	17 182,00	6.1.2010			35 792,00	1 740,00
				169 C 315/2010	OS Karviná	55 910,00	17 590,00	31.3.2011			38 320,00	1 870,00
				28 C 123/2012	OS Karviná	29 379,00	8 970,00	14.3.2012			20 409,00	950,00
98			2	32 Ro 888/2003	OS Karviná	7 234,00	1 647,00	12.8.2003	068 Ex 23/08	EXÚ Ká	5 387,00	630,00
				33 Ro 1141/2005	OS Karviná	4 334,00	969,00	25.8.2005	068 Ex 23/08	EXÚ Ká	3 365,00	630,00
				33 Ro 45/2006	OS Karviná	36 268,00	8 250,00	28.6.2006	068 Ex 23/08	EXÚ Ká	28 018,00	1 280,00
				28 C 192/2007	OS Karviná	17 549,00		2.8.2007	068 Ex 23/08	EXÚ Ká	17 549,00	730,00
				33 Ro 411/2008	OS Karviná	14 533,50	1 261,00	23.5.2008			13 272,50	630,00
				28 C 53/2005	OS Karviná			6.4.2005	068 Ex 23/08	EXÚ Ká		4 950,00
				50 E 679/2005	OS Karviná			14.9.2005	068 Ex 23/08	EXÚ Ká		3 650,00
				50 E 679/2005	OS Karviná	1 850,00		5.8.2006	068 Ex 23/08	EXÚ Ká	1 850,00	
99			10	33 Ro 110/2007	OS Karviná	3 589,00		23.2.2007	47 E 1143/2007	OS Ká		899,00
100			3	Ro 1299/86	OS Karviná	839,00		31.5.1986			839,00	110,00



				Ro 835/1998	OS Karviná	17 630,00		23.9.1998	47 E 329/2004	OS Ká	17 630,00		1 962,00
101			8	70 C 270/2009	OS Karviná	17 396,00	8 061,00	8.7.2010			9 335,00		630,00
				70 C 439/2010	OS Karviná	38 539,00	18 133,00	26.10.2010			20 460,00		1 160,00
				18 C 127/95	OS Karviná			10.10.1995					1 920,00
				13 Co 393/96	KS Ostrava								130,00
				38 E 261/96	OS Karviná								760,00
102			8	28 C 99/2011	OS Karviná	24 029,00	9 077,00	29.3.2011			14 952,00		760,00
103			9	12 C 336/2005	OS Most	14 061,00		3.1.2009			9 075,00		630,00
				16 C 321/2007	OS Most	32 973,00	10 304,00	22.4.2009			22 669,00		1 090,00
				17 C 336/2005	OS Most	20 846,50		24.11.2009			20 846,50		870,00
104			38	32 Ro 1097/2001	OS Karviná	42 511,00	24 784,00	26.9.2001			4 627,00		1 080,00
				34 Ro 360/2003	OS Karviná	27 972,00	11 882,00	30.4.2003			15 290,00		830,00
				49 E 1009/2002	OS Karviná			27.3.2003					2 550,00
				9 Co 1209/2002	KS Ostrava			27.3.2003					1 200,00
105			13	70 C 275/2009	OS Karviná	9 835,00	1 410,00	26.9.2009			8 425,00		630,00
				70 C 242/2010	OS Karviná	5 925,00	274,00	4.5.2010			5 651,00		630,00
				28 C 935/2011	OS Karviná	10 805,00	421,00	11.5.2012			10 384,00		630,00
				68 C 5/2010	OS Karviná	13 822,00		25.3.2010			13 822,00		630,00
				28 C 344/2007	OS Karviná			21.3.2008					7 900,00
106			14	28 C 1005/2011	OS Karviná	12 541,00	2 887,00	4.11.2011			9 654,00		1 030,00
				28 C 203/2012	OS Karviná	13 366,00	1 550,00	5.5.2012			11 816,00		1 030,00
107			10	32 Ro 1071/2006	OS Karviná	6 485,00	2 928,00	20.7.2006			3 290,00		630,00
				33 Ro 623/2007	OS Karviná	13 580,00	4 274,00	12.4.2007			9 306,00		630,00
				70 C 96/2009	OS Karviná	21 214,00	4 441,00	22.4.2009			16 773,00		770,00
				61 C 1/2009	OS Karviná	21 160,00		24.2.2010			21 160,00		880,00
				28 C 290/2006	OS Karviná			11.10.2006					1 100,00
				49 E 455/2007	OS Karviná			13.6.2007					5 600,00
				49 E 455/2007	OS Karviná	9 118,00		21.6.2008			9 118,00		
108			12	33 Ro 761/2007	OS Karviná	24 744,00	4 536,00	8.5.2007			20 208,00		890,00
				33 Ro 73/2008	OS Karviná	14 294,00	418,00	15.2.2008			13 876,00		630,00
				32 Ro 470/2008	OS Karviná	7 593,00	938,00	22.5.2008			6 655,00		630,00
				49 E 1017/2005	OS Karviná	2 189,00		28.2.2007			2 189,00		
109			8	70 C 507/2010	OS Karviná	3 887,00	1 932,00	21.5.2011			755,00		630,00
				28 C 1143/2011	OS Karviná	33 838,00	15 243,00	19.5.2012			18 595,00		1 120,00
110			3	Ro 2324/96	OS Karviná	7 272,00		25.10.1996	16 Ex 7378/08	EXÚ Plzeň	7 272,00		530,00
				15 C 276/98	OS Karviná	28 791,00		22.4.1999	16 Ex 7378/08	EXÚ Plzeň	28 791,00		2 248,00
				15 C 104/94	OS Karviná			25.7.1995	16 Ex 7378/08	EXÚ Plzeň			1 190,00
111			12	28 C 877/2011	OS Karviná	5 510,00	860,00	27.9.2011			4 650,00		630,00
112			3	28 C 276/2012	OS Karviná	3 945,00					3 945,00		1 030,00
113			6	70 C 716/2010	OS Karviná	52 977,00	10 503,00	20.8.2011			42 474,00		1 890,00
114			1	28 C 1413/2011	OS Karviná	5 132,00		22.5.2012			2 868,00		1 030,00
				28 C 275/2012	OS Karviná	23 885,00	8 052,00	11.7.2012			15 833,00		1 030,00
115			12	28 C 277/2012	OS Karviná	1 489,00		23.5.2012			1 489,00		1 030,00
116			1	70 C 455/2010	OS Karviná	9 612,00		2.11.2010			9 612,00		630,00
				17 C 21/2011	OS Karviná	16 658,00	454,00	4.5.2011			16 204,00		680,00
				28 C 386/2007	OS Karviná			18.1.2008					7 900,00
				46 E 727/2008	OS Karviná	8 938,00		22.5.2009			8 938,00		
117			11	18 C 127/99	OS Karviná	32 444,00		24.8.1999			19 994,00		1 686,00
118			11	32 Ro 2201/2000	OS Karviná	138 482,00	92 498,00	10.3.2001	46 E 320/2007	OS Ká	7 333,00		5 596,00
				28 C 191/2002	OS Karviná	11 447,00	8 478,00	17.9.2003			2 969,00		630,00
119			1	70 C 510/2010	OS Karviná	1 963,00	826,00	16.4.2011				1 156,00	567,00
				28 C 1142/2011	OS Karviná	15 285,00	7 263,00	19.11.2011			7 522,00		1 030,00
				22 C 21/2011	OS Karviná	1 284,00	66,00	8.11.2011			1 118,00		630,00
120			1	34 Ro 906/2004	OS Karviná	14 513,00	4 723,00	9.10.2004				7 924,00	630,00
			5	34 Ro 372/2005	OS Karviná	10 985,00	3 828,00	4.5.2005				1 346,00	
				28 C 237/2011	OS Karviná	55 656,00	17 320,00	10.3.2012			38 336,00		1 950,00
121			5	32 Ro 461/2004	OS Karviná	41 056,00	18 365,00	25.5.2004	49 E 198/2007	OS Ká		8 538,00	300,00
122			6	28 C 827/2011	OS Karviná	19 252,00	4 429,00	8.6.2012			14 823,00		650,00
123			8	33 Ro 551/2006	OS Karviná	16 400,00	1 313,00	18.8.2006	068 Ex 41/08	EXÚ Ká	4 063,00		630,00
				32 Ro 301/2007	OS Karviná	15 989,00	2 996,00	24.3.2007	068 Ex 41/08	EXÚ Ká	12 993,00		630,00
				33 Ro 779/2006	OS Karviná	10 020,50	182,00	2.8.2006	068 Ex 41/08	EXÚ Ká	9 838,50		630,00

				48 E 648/2005	OS Karviná	16 936,00		9.8.2006	068 Ex 41/08	EXÚ Ká	16 936,00		
				28 C 492/2004	OS Karviná			12.1.2005	068 Ex 41/08	EXÚ Ká			5 125,00
				28 E 648/2005	OS Karviná			29.7.2005	068 Ex 41/08	EXÚ Ká			3 650,00
124			33	70 C 537/2010	OS Karviná	4 904,00		26.8.2011				2 723,00	630,00
				28 C 739/2011	OS Karviná	15 034,00	8 686,00	7.10.2011			6 348,00		630,00
125			1	32 Ro 88/2003	OS Karviná	9 812,00	4 861,00	21.2.2003	16 Ex 9712/08	EXÚ Plzeň	4 951,00		630,00
				32 Ro 912/2001	OS Karviná	29 129,00	17 946,00	29.8.2001	16 Ex 9712/08	EXÚ Plzeň	11 183,00		630,00
				32 Ro 1627/99	OS Karviná	8 035,00		7.9.1999	16 Ex 9712/08	EXÚ Plzeň	4 735,00		530,00
			67	32 Ro 627/2001	OS Karviná	3 875,00	1 797,00	10.8.2001	16 Ex 9712/08	EXÚ Plzeň	2 078,00		630,00
126			0	Ro 2476/96	OS Karviná	1 380,00		11.9.1997	16 Ex 6922/08	EXÚ Plzeň	1 380,00		530,00
127			4	28 C 686/2011	OS Karviná	3 503,00		27.7.2011			3 190,00		630,00
128			12	Ro 1800/96	OS Karviná	25 863,00		9.7.1996	16 Ex 10498/08	EXÚ Plzeň	25 863,00		1 206,00
				18 C 195/98	OS Karviná	21 650,00		20.10.1998	16 Ex 10498/08	EXÚ Plzeň	20 533,00		1 618,00
				18 C 194/98	OS Karviná	11 495,00		29.10.1998	16 Ex 10498/08	EXÚ Plzeň	11 495,00		530,00
				16 C 130/95	OS Karviná			22.9.1995		16 Ex 10498/08			1 690,00
129			12	70 C 268/2009	OS Karviná	7 499,00	625,00	13.10.2009			4 874,00		630,00
				28 C 865/2011	OS Karviná	10 108,00		27.9.2011			2 197,00		630,00
130			11	28 C 411/2011	OS Karviná	5 996,00		30.1.2013			5 996,00		1 030,00
131			410	70 C 674/2010	OS Karviná	10 381,00		10.6.2011			5 198,00		630,00
				70 C 320/2009	OS Karviná	1 570,00		6.11.2009				927,00	630,00
				28 C 231/2011	OS Karviná	30 382,00		10.6.2011			21 251,00		1 000,00
				28 C 744/2012	OS Karviná	2 799,00		3.1.2013			2 799,00		1 030,00
132			25	33 Ro 1446/2003	OS Karviná	17 727,00	7 454,00	4.12.2003	16 Ex 6012/08	EXÚ Plzeň	10 273,00		630,00
				34 Ro 466/2002	OS Karviná	68 912,00	24 896,00	14.6.2002	16 Ex 6012/08	EXÚ Plzeň	44 016,00		1 970,00
				33 Ro 230/2002	OS Karviná	992,50		24.4.2002	16 Ex 6012/08	EXÚ Plzeň	992,50		630,00
				22 C 129/2000	OS Karviná			16.2.2001	50 E 12/2004	OS Ká			3 300,00
				47 E 1150/2001	OS Karviná			18.12.2001	50 E 12/2004	OS Ká			3 650,00
133			14	28 C 1161/2011	OS Karviná	71 436,00		10.1.2012			45 604,00		2 750,00
				28 C 408/2012	OS Karviná	47 864,00		31.10.2012			39 332,00		2 420,00
				48 E 3/2002	OS Karviná			6.2.2002					3 650,00
134			4	28 C 216/2011	OS Karviná	14 317,00		10.6.2011			10 907,00		630,00
135			1	70 C 405/2010	OS Karviná	22 387,00		9.11.2010			15 033,00		630,00
				28 C 436/2011	OS Karviná	7 509,00		19.7.2011			4 518,00		630,00
136			5	70 C 348/2010	OS Karviná	20 030,00		5.8.2010			19 762,00		790,00
				28 C 97/2011	OS Karviná	30 611,00		13.4.2011			30 611,00		1 260,00
				63 C 51/2010	OS Karviná	13 676,00	310,00	9.11.2010			13 366,00		630,00
				28 C 162/2007	OS Karviná			7.9.2007					7 900,00
137			7	33 Ro 1070/2006	OS Karviná	8 590,00	2 204,00	1.8.2006	068 Ex 197/10	EXÚ Ká	6 386,00		630,00
				33 Ro 423/2007	OS Karviná	44 916,00	13 126,00	6.6.2007	068 Ex 197/10	EXÚ Ká	31 790,00		1 480,00
				33 Ro 1480/2008	OS Karviná	13 889,00		30.7.2008	068 Ex 197/10	EXÚ Ká	13 889,00		630,00
				33 Ro 44/2008	OS Karviná	3 489,00	265,00	6.5.2008	068 Ex 197/10	EXÚ Ká	3 224,00		630,00
				33 Ro 1476/2008	OS Karviná	11 016,00	1 549,00	30.7.2008	068 Ex 00197/10	EXÚ Ká	9 467,00		630,00
				28 C 733/2005	OS Karviná			25.1.2006	068 Ex 00197/10	EXÚ Ká			1 100,00
138			18	106 C 93/2011	OS Karviná nad Orlicí	47 817,00		17.10.2011			33 120,00		1 360,00
139			3	28 C 622/2003	OS Karviná			26.11.2003					4 125,00
140			5	70 C 404/2010	OS Karviná	6 620,00	1 986,00	6.8.2011			4 634,00		630,00
				28 C 682/2011	OS Karviná	64 459,00		12.7.2011			44 115,00		2 000,00
141			11	70 C 457/2010	OS Karviná	8 356,00		28.6.2011			6 590,00		630,00
				28 C 226/2011	OS Karviná	9 099,00		5.4.2011			7 271,00		630,00
				28 C 669/2012	OS Karviná	21 851,00		29.1.2013			12 972,00		
142			51	28 C 332/2007	OS Karviná	18 063,00		13.2.2008			10 156,00		630,00
				32 Ro 2368/2007	OS Karviná	36 048,00	4 762,00	23.4.2008			31 286,00		1 350,00
				47 E 277/2007	OS Karviná	3 200,50		4.1.2008			3 200,50		
				47 E 277/2007	OS Karviná			24.4.2007					5 600,00
				38 C 346/2006	OS Karviná			24.1.2007					5 350,00
143			5	33 Ro 624/2001	OS Karviná	108 235,00	65 034,00	2.8.2001	47 E 1157/2003	OS Ká		0,00	
				33 Ro 843/2004	OS Karviná	13 980,00	3 153,00	12.8.2004	49 E 318/2006	OS Ká	10 827,00		930,00
				33 Ro 90/2005	OS Karviná	19 939,00	5 716,00	11.3.2005	50 E 318/2006	OS Ká	14 223,00		1 120,00
				33 Ro 881/2006	OS Karviná	24 478,00	8 573,00	21.6.2006			15 905,00		770,00
				33 Ro 158/2007	OS Karviná	11 641,00	900,00	3.3.2007			10 741,00		630,00

				32 Ro 935/2007	OS Karviná	13 326,50		30.5.2007			13 326,50		630,00
				70 C 86/2002	OS Karviná			26.1.2004					5 100,00
				47 E 391/2004	OS Karviná								3 300,00
				47 E 85/2005	OS Karviná			9.3.2005					3 650,00
144			3	32 Ro 2421/2007	OS Karviná	20 237,00	5 722,00	28.12.2007	48 E 462/2009	OS Ká	14 515,00		1 180,00
				70 C 278/2009	OS Karviná	8 059,00	3 269,00	2.9.2009	47 E 130/2010	OS Ká	4 790,00		930,00
				70 C 512/2010	OS Karviná	23 659,00		8.12.2010			21 631,00		930,00
				28 C 98/2011	OS Karviná	5 822,00		23.3.2011			5 681,00		630,00
				65 C 7/2010	OS Karviná	17 751,00		2.3.2010			17 751,00		740,00
				28 C 177/2007	OS Karviná			13.2.2008	46 E 130/2010	OS Ká			7 900,00
				46 E 997/2008	OS Karviná			16.12.2008	46 E 130/2010	OS Ká			5 600,00
				11 Co 725/2007	KS Ostrava			13.2.2008	46 E 130/2010	OS Ká			7 000,00
				46 E 130/2010	OS Karviná								7 700,00
				46 E 997/2008	OS Karviná	12 286,00		21.10.2009			12 286,00		
145			1	28 C 438/2011	OS Karviná	982,00		8.6.2011			920,00		630,00
146			5	28 C 136/2003	OS Karviná	35 298,00	11 506,00	24.3.2004				64 051,00	1 330,00
				33 Ro 1046/2004	OS Karviná	55 508,00	16 779,00	3.9.2004			19 105,00		1 690,00
				33 Ro 1608/2006	OS Karviná	29 736,00	269,00	10.2.2007			29 467,00		1 210,00
				34 Ro 183/2005	OS Karviná	11 757,00	721,00	10.8.2005			11 036,00		630,00
				33 Ro 1388/2006	OS Karviná	19 385,00		10.2.2007			19 385,00		810,00
				28 C 236/2002	OS Karviná			24.9.2003					4 950,00
				46 E 1304/2003	OS Karviná			20.1.2004					3 650,00
				46 E 1304/2003	OS Karviná	5 546,50		27.5.2005			5 546,50		
147			2	33 Ro 1145/2004	OS Karviná	6 861,00	2 459,00	10.9.2004				10 361,00	630,00
				34 Ro 569/2005	OS Karviná	13 012,00	6 088,00	26.5.2005				17 658,00	630,00
148			7	34 Ro 1046/2004	OS Karviná	13 173,00	8 375,00	2.12.2004				12 091,00	
				28 C 15/2006	OS Karviná	2 767,00		11.5.2006				2 767,00	630,00
				33 Ro 1071/2006	OS Karviná	19 624,00	5 411,00	2.8.2006			10 713,00		660,00
				33 Ro 75/2007	OS Karviná	20 072,00	7 427,00	15.2.2007			10 645,00		720,00
				32 Ro 1661/2007	OS Karviná	21 259,00	1 554,00	29.8.2007			17 705,00		820,00
				28 C 235/2002	OS Karviná			8.1.2003					4 025,00
149			2	33 Ro 1709/2002	OS Karviná	35 167,00	15 504,00	25.1.2003	50 E 5454/2005	OS Ká	19 663,00		1 800,00
				32 Ro 626/2001	OS Karviná	37 293,00	29 490,00	30.6.2001				42 922,00	1 230,00
				32 Ro 814/2003	OS Karviná	4 450,00	1 717,00	5.8.2003			2 733,00		630,00
150			2	33 Ro 127/2004	OS Karviná	34 179,00	12 220,00	2.3.2004	46 E 1175/2008	OS Ká	21 959,00		1 790,00
				34 Ro 1393/2005	OS Karviná	30 794,00		1.11.2005			30 794,00		1 260,00
				32 Ro 342/2005	OS Karviná	25 647,00	12 715,00	14.5.2005			12 932,00		810,00
				33 Ro 219/2006	OS Karviná	6 817,00		14.3.2006			6 817,00		630,00
				33 Ro 1171/2004	OS Karviná	25 801,50		7.10.2004			25 801,50		1 070,00
				47 E 1400/2003	OS Karviná	2 137,00		28.1.2006			2 137,00		
				19 C 147/2002	OS Karviná			14.1.2003	49 E 180/2003	OS Ká			1 070,00
151			11	47 E 1137/2008	OS Karviná	8 235,00		1.5.2009			8 235,00		
				47 E 1137/2008	OS Karviná			30.10.2008					4 921,00
152			11	70 C 331/2009	OS Karviná	4 778,00		15.12.2009			4 778,00		630,00
				70 C 582/2010	OS Karviná	30 872,00		20.7.2011			30 872,00		1 240,00
				64 C 7/2010	OS Karviná	24 054,00	796,00	9.9.2010			23 258,00		960,00
153			2	70 C 433/2010	OS Karviná	9 757,00		16.9.2011			9 757,00		630,00
				28 C 349/2011	OS Karviná	26 940,00		16.9.2011			26 940,00		1 300,00
154			1	28 C 138/2008	OS Karviná	7 559,00	1 724,00	4.9.2008			5 835,00		630,00
				70 C 177/2009	OS Karviná	55 373,00	16 451,00	13.11.2009			38 922,00		1 830,00
				70 C 55/2010	OS Karviná	36 229,00	2 061,00	8.6.2011			34 168,00		1 400,00
				28 C 222/2011	OS Karviná	26 113,00		21.3.2012			24 818,00		1 000,00
				28 C 464/2007	OS Karviná			11.4.2008					7 900,00
				28 C 464/2007	OS Karviná			11.4.2008					1 000,00
155			9	34 Ro 225/2002	OS Karviná	34 967,00	22 866,00	28.6.2002				25 939,00	
				34 Ro 947/2003	OS Karviná	45 561,00	22 044,00	10.12.2003			23 517,00		2 250,00
				32 Ro 26/2004	OS Karviná	66 278,00	23 978,00	20.2.2004			42 300,00		2 070,00
				28 C 286/2005	OS Karviná	23 706,00	4 794,00	10.11.2005			18 912,00		970,00
				26 C 218/20005	OS Karviná	29 749,50		28.6.2006			29 749,50		1 220,00
				18 C 23/2002	OS Karviná			11.5.2002					5 025,00
				48 E 312/2003	OS Karviná			30.4.2003					1 000,00

				48 E 312/2003	OS Karviná	1 761,00		8.3.2006			1 761,00		1 000,00
156			24	28 C 273/2006	OS Karviná	2 759,00	58,00	19.1.2007			2 701,00		630,00
				50 E 550/2006	OS Karviná			4.8.2006					3 650,00
				50 E 550/2006	OS Karviná	1 222,00		20.4.2007			1 222,00		
				28 C 744/2004	OS Karviná			24.4.2006					5 050,00
157			14	70 C 341/2010	OS Karviná	1 532,00		17.3.2011				1 532,00	630,00
				28 C 335/2011	OS Karviná	17 725,00		30.9.2011			10 797,00		640,00
				28 C 202/2012	OS Karviná	16 131,00		13.7.2012			13 379,00		1 030,00
158			4	70 C 262/2010	OS Karviná	3 688,00		4.1.2011			3 399,00		630,00
				28 C 866/2011	OS Karviná	17 888,00		5.10.2011			12 892,00		630,00
				28 C 200/2012	OS Karviná	1 397,00		17.8.2012			1 328,00		1 030,00
159			2	28 C 340/2006	OS Karviná	46 066,00	719,00	15.12.2006	068 Ex 4160/09	EXÚ Ká	44 547,00		1 850,00
				33 Ro 2159/2007	OS Karviná	10 705,00	311,00	9.2.2008	068 Ex 4160/09	EXÚ Ká	10 394,00		630,00
				42 Co 311/2005	KS Ostrava			26.8.2005	068 Ex 4160/09	EXÚ Ká			9 275,00
				48 E 50/2006	OS Karviná			28.2.2006	068 Ex 4160/09	EXÚ Ká			3 650,00
160			13	33 Ro 363/2006	OS Karviná	8 263,00	2 211,00	29.3.2006	068 Ex 528/08	EXÚ Ká	2 282,00		630,00
				28 C 154/2007	OS Karviná	23 955,00	7 922,00	22.9.2007	068 Ex 528/08	EXÚ Ká	16 033,00		850,00
				28 C 562/2005	OS Karviná			19.4.2006	068 Ex 528/08	EXÚ Ká			5 125,00
				48 E 455/2007	OS Karviná			20.6.2007	068 Ex 528/08	EXÚ Ká			5 600,00
			3	70 C 170/2010	OS Karviná	9 630,00	376,00	1.5.2010			9 254,00		630,00
161			8	32 Ro 1222/2004	OS Karviná	10 351,00	4 892,00	30.9.2004	068 Ex 697/08	EXÚ Ká	5 459,00		630,00
				34 R6 898/2005	OS Karviná	26 414,00	8 865,00	8.7.2005	068 Ex 697/08	EXÚ Ká	17 549,00		860,00
				33 Ro 368/2006	OS Karviná	37 784,00	10 849,00	12.4.2006	068 Ex 697/08	EXÚ Ká	26 935,00		1 310,00
				33 Ro 156/2007	OS Karviná	24 435,00	5 235,00	5.5.2007	068 Ex 697/08	EXÚ Ká	19 200,00		890,00
				32 Ro 1660/2007	OS Karviná	19 394,00	2 413,00	4.10.2007	068 Ex 697/08	EXÚ Ká	16 981,00		710,00
				28 C 158/2004	OS Karviná			18.6.2004	068 Ex 697/08	EXÚ Ká			5 125,00
				49 E 414/2005	OS Karviná			1.6.2005	068 Ex 697/08	EXÚ Ká			3 650,00
				49 E 414/2005	OS Karviná	7 212,50		4.5.2006	068 Ex 697/08	EXÚ Ká	7 212,50		
162			9	33 Ro 791/2007	OS Karviná	5 555,00	1 489,00	2.6.2007	068 Ex 1121/07	EXÚ Ká	4 066,00		630,00
				33 Ro 72/2008	OS Karviná	18 407,00	3 810,00	28.3.2008			14 597,00		670,00
				70 C 198/2009	OS Karviná	53 240,00	17 283,00	2.2.2010			35 957,00		1 660,00
				70 C 371/2010	OS Karviná	50 047,00		31.8.2010			40 281,00		1 790,00
				64 C 224/2009	OS Karviná	25 394,00	771,00	2.2.2010			24 623,00		1 020,00
				28 C 328/2007	OS Karviná			3.1.2008					7 900,00
				48 E 996/2008	OS Karviná			6.9.2008					5 600,00
				48 E 996/2008	OS Karviná	3 356,00		5.5.2009			3 356,00		
163			11	Ro 885/98	OS Karviná	7 149,00		21.4.1998				5 270,00	
				32 Ro 2387/99	OS Karviná	12 045,00		28.12.1999				43 912,00	
164			32	28 C 95/2009	OS Karviná	3 118,00	364,00	30.12.2009			2 754,00		630,00
				70 C 22/2009	OS Karviná	25 240,00	645,00	13.4.2010			24 595,00		1 010,00
				70 C 50/2010	OS Karviná	12 567,00	420,00	8.2.2011			12 147,00		630,00
				66 C 71/2009	OS Karviná	6 363,00	246,00	6.5.2009	068 Ex 4295/09	EXÚ Ká	6 117,00		630,00
				49 E 264/2008	OS Karviná			12.3.2008	068 Ex 4295/09	EXÚ Ká			5 600,00
				28 C 463/2004	OS Karviná			18.7.2005					1 100,00
165			9	32 Ro 422/99	OS Karviná	33 417,00		24.3.1999	46 E 83/2009	OS Ká	20 432,00		2 476,00
				33 Ro 2230/2001	OS Karviná	86 392,00	62 200,00	7.3.2002	47 E 192/2008	OS Ká		133 968,00	
				47 E 82/2009	OS Karviná								4 800,00
				16 C 31/97	OS Karviná			14.10.1998	47 E 82/2009	OS Ká			6 100,00
				33 Ro 2231/2001	OS Karviná	3 958,90		7.3.2002	48 E 82/2009	OS Ká	3 958,90		930,00
			5	34 Ro 1109/2003	OS Karviná	26 119,00	1 859,00	28.11.2003	50 E 82/2009	OS Ká	24 260,00		1 540,00
				117 Ro 2054/2003	OS Karviná	9 726,00	693,00	3.2.2004	49 E 82/2009	OS Ká	9 033,00		930,00
				32 Ro 511/2005	OS Karviná	1 741,00	80,00	30.4.2005	47 E 83/2009	OS Ká	1 661,00		930,00
				50 E 1034/2002	OS Karviná			20.11.2002	47 E 82/2009	OS Ká			3 650,00
166			1	70 C 436/2010	OS Karviná	31 582,00	13 912,00	16.9.2010			17 940,00		950,00
167			1	28 C 230/2011	OS Karviná	51 137,00		30.3.2011			32 548,00		1 640,00
168			17	Ro 1008/96	OS Karviná	19 266,00		11.6.1996	37 E 29/98	OS Ká		23 664,00	
169			14	70 C 531/2010	OS Karviná	57 959,00		14.9.2011			34 649,00		1 690,00
				28 C 96/2011	OS Karviná	9 255,00		15.6.2011			8 976,00		630,00
				28 C 119/2008	OS Karviná			26.8.2008					7 900,00
				48 E 1397/2008	OS Karviná			24.12.2008					5 600,00
				48 E 1397/2008	OS Karviná	11 449,00		15.10.2009			11 449,00		

170			6	33 Ro 760/2007	OS Karviná	16 699,00	4 878,00	23.6.2007	068 Ex 319/08	OS Ká		3 861,00	
				32 Ro 2132/2007	OS Karviná	16 893,00	2 012,00	6.3.2008			14 399,00		650,00
				28 C 186/2006	OS Karviná			26.7.2006	068 Ex 319/08	OS Ká			5 125,00
				48 E 742/2006	OS Karviná			7.11.2006	068 Ex 319/08	OS Ká			5 600,00
				48 E 742/2006	OS Karviná	10 195,00		12.12.2007	068 Ex 319/08	OS Ká	10 195,00		
171			4	70 C 277/2009	OS Karviná	62 488,00	23 075,00	28.1.2010			39 413,00		1 910,00
				70 C 495/2010	OS Karviná	44 519,00	5 704,00	29.11.2011			38 815,00		1 810,00
				62 C 123/2010	OS Karviná	19 707,00		1.2.2011			19 707,00		820,00
				48 E 997/2008	OS Karviná			17.9.2008					5 600,00
				48 E 997/2008	OS Karviná			17.9.2008					1 000,00
				48 E 997/2008	OS Karviná	5 141,00		16.9.2009			5 141,00		
172			9	Ro 154/98	OS Karviná	12 618,00		5.5.1998	47 E 615/2001	OS Ká	12 618,00		1 830,00
				32 Ro 178/99	OS Karviná	34 528,00		25.2.1999	47 E 614/2001	OS Ká	34 353,00		2 912,00
				32 Ro 2085/2000	OS Karviná	171 645,00	108 023,00	10.11.2000	068 Ex 31/06	EXU Ká		64 547,20	
				33 Ro 911/2002	OS Karviná	120 958,00	66 505,00	4.9.2002	068 Ex 31/06	EXU Ká	54 453,00		3 210,00
				32 Ro 803/2004	OS Karviná	15 970,00	2 804,00	2.7.2004	068 Ex 31/06	EXU Ká	13 168,00		630,00
				16 C 284/97	OS Karviná			3.4.1998	47 E 613/2001	OS Ká			5 275,00
				48 E 1232/2001	OS Karviná			5.12.2001					3 650,00
173			22	Ro 40/96	OS Karviná	22 134,00	2 830,00	8.2.1996			19 304,00		1 126,00
				18 C 177/98	OS Karviná	15 099,00		4.11.1998			13 404,00		1 530,00
174			3	Ro 1367/96	OS Karviná	3 904,00		2.7.1996			3 904,00		530,00
				32 Ro 682/99	OS Karviná	14 172,00		14.5.1999			14 172,00		1 530,00
175			9	70 C 261/2010	OS Karviná	11 526,00	4 407,00	14.8.2010			6 119,00		630,00
				28 C 232/2011	OS Karviná	12 163,00	3 695,00	15.6.2011			8 468,00		630,00
				26 C 21/2011	OS Karviná	3 593,00	137,00	27.7.2011			3 456,00		630,00
176			15	Ro 2955/97	OS Karviná	10 401,00		3.10.1997	37 E 241/98	OS Ká		40 234,00	
				33 Ro 117/2000	OS Karviná	13 655,00		10.3.2000	47 E 924/2001	OS Ká		13 655,00	878,00
				33 Ro 853/2000	OS Karviná	100 441,00	62 813,00	19.8.2000	47 E 923/2001	OS Ká	37 628,00		4 434,00
				34 Ro 910/2002	OS Karviná	25 567,00	14 465,00	24.8.2002	50 E 1327/2002	OS Ká	11 102,00		1 350,00
				33 Ro 924/2003	OS Karviná	7 831,00	1 978,00	10.9.2003			4 206,00		630,00
				33 Ro 223/2004	OS Karviná	13 007,00	1 160,00	18.3.2004			11 847,00		630,00
				16 C 249/98	OS Karviná			10.6.1999	47 E 1039/99	OS Ká			3 025,00
				47 E 1151/2001	OS Karviná			28.11.2001					3 650,00
			12	34 Ro 1557/2005	OS Karviná	3 386,00		17.11.2005			3 386,00		630,00
177			1	28 C 203/2008	OS Karviná	2 288,00	508,00	8.10.2008	068 Ex 778/09	EXÚ Ká	1 780,00		630,00
				70 C 62/2009	OS Karviná	22 083,00	6 733,00	13.1.2010			15 350,00		700,00
				70 C 502/2010	OS Karviná	55 232,00	16 518,00	23.4.2011			38 714,00		1 700,00
				28 C 856/2011	OS Karviná	76 586,00		14.3.2012			56 474,00		2 450,00
				28 C 181/2009	OS Karviná			25.8.2009					7 900,00
				46 E 1028/2009	OS Karviná			2.12.2009					5 600,00
178			14	17 C 34/2002	OS Karviná	1 859,00		11.6.2002	068 Ex 101/07	EXÚ Ká	1 859,00		630,00
179			5	70 C 432/2010	OS Karviná	10 287,00	4 671,00	11.8.2011			5 616,00		630,00
				28 C 1141/2011	OS Karviná	36 837,00		7.3.2013			22 590,00		1 190,00
				28 C 94/2012	OS Karviná	7 588,00		13.2.2013			7 588,00		1 000,00
				26 C 188/2011	OS Karviná	2 509,00	50,00	24.10.2012			2 459,00		600,00
				50 E 1120/2009	OS Karviná	6 981,00		20.4.2011			6 981,00		
				28 C 197/2009	OS Karviná			16.9.2009					7 900,00
				50 E 1120/2009	OS Karviná			6.1.2010					5 600,00
				50 E 1120/2009	OS Karviná			6.1.2010					1 000,00
180			7	70 C 643/2010	OS Karviná	61 981,00	11 477,00	8.6.2011			50 504,00		2 170,00
				28 C 1134/2011	OS Karviná	70 487,00	11 453,00	12.12.2012			59 034,00		3 050,00
181			7	28 C 1140/2011	OS Karviná	2 179,00		18.1.2012			1 539,00		1 030,00
182			14	33 Ro 774/05	OS Karviná	19 167,00	6 041,00	28.7.2005	068 Ex 112/07	EXÚ Ká		6 636,00	650,00
				32 Ro 942/2006	OS Karviná	26 137,00	11 088,00	21.9.2006	068 Ex 112/07	EXÚ Ká	15 049,00		970,00
				33 Ro 788/2007	OS Karviná	9 798,00	1 643,00	8.5.2007	49 E 303/2008	OS Ká	8 155,00		930,00
				32 Ro 2326/2007	OS Karviná	5 631,00	327,00	5.2.2008			5 304,00		630,00
				33 Ro 960/2008	OS Karviná	24 996,00	3 373,00	6.9.2008			21 623,00		900,00
				48 E 804/2005	OS Karviná			8.10.2005					1 000,00
				47 E 804/2005	OS Karviná	4 918,50		1.2.2007	48 E 303/2008	OS Ká	3 558,50		300,00
183			7	70 C 268/2010	OS Karviná	18 975,00	7 860,00	30.6.2010			11 115,00		680,00
				28 C 794/2011	OS Karviná	52 101,00		5.8.2011			40 592,00		1 770,00

				28 C 96/2012	OS Karviná	40 852,00		15.5.2012			40 852,00		2 070,00
				26 C 203/2011	OS Karviná	1 248,00	29,00	28.1.2012			1 219,00		630,00
				48 E 487/2010	OS Karviná	990,00		27.4.2011			990,00		
				28 C 306/2009	OS Karviná			26.5.2010					7 900,00
				48 E 487/2010	OS Karviná			10.9.2010					5 600,00
184			13	28 C 1402/2011	OS Karviná	9 222,00		14.3.2012			9 222,00		1 030,00
185			4	70 C 94/2009	OS Karviná	8 512,00	93,00	12.8.2009			6 819,00		630,00
				70 C 289/2010	OS Karviná	20 640,00	3 786,00	10.12.2010			16 854,00		800,00
				28 C 938/2011	OS Karviná	43 451,00		12.5.2012			26 467,00		1 180,00
				28 C 279/2012	OS Karviná	20 017,00		8.5.2012			19 084,00		1 030,00
				20 C 161/2011	OS Karviná	2 631,00	43,00	2.11.2011			2 588,00		630,00
186			10	28 C 1398/2011	OS Karviná	1 825,00		10.3.2012			1 825,00		1 030,00
				28 C 559/2012	OS Karviná	2 321,00		23.10.2012			2 321,00		1 030,00
187			4	114 C 1178/2011	OS Karviná	9 724,00	2 574,00	5.3.2012			7 150,00		1 030,00
188			11	28 C 459/2005	OS Karviná	29 662,00	11 166,00	2.3.2006	068 Ex 1377/07	EXÚ Ká	11 782,00		970,00
				28 C 378/2006	OS Karviná	38 938,00	5 192,00	17.11.2007			33 746,00		1 510,00
				33 Ro 157/2007	OS Karviná	27 911,00	803,00	12.7.2007	068 Ex 1377/07		27 108,00		1 120,00
				46 E 649/2005	OS Karviná	5 514,50		2.10.2006	068 Ex 1377/07	EXÚ Ká	5 514,50		
				46 E 649/2005	OS Karviná			17.8.2005	068 Ex 1377/07	EXÚ Ká			3 650,00
				28 C 312/2004	OS Karviná			13.7.2004	068 Ex 1377/07	EXÚ Ká			5 125,00
				11 Co 721/2004	KS Ostrava			14.2.2005					2 175,00
189			5	28 C 93/2009	OS Karviná	24 596,00	7 442,00	20.8.2009			17 154,00		840,00
				70 C 224/2010	OS Karviná	40 953,00		28.4.2010			29 401,00		1 380,00
				64 C 51/2010	OS Karviná	17 979,00		3.6.2010			17 979,00		750,00
				47 E 725/2008	OS Karviná	5 142,00		11.6.2009			5 142,00		5 142,00
				47 E 655/2008	OS Karviná			30.9.2008					4 800,00
				28 C 178/2007	OS Karviná			3.10.2007	47 E 655/2008	OS Ká			7 900,00
				47 E 725/2008	OS Karviná			9.7.2008					5 600,00
190			4	28 C 1136/2011	OS Karviná	5 624,00		19.11.2011			2 401,00		1 030,00
191			13	32 Ro 481/2008	OS Karviná	10 360,00	4 685,00	4.6.2008	46 E 1199/2009	OS Ká	5 675,00		930,00
				70 C 21/2009	OS Karviná	32 102,00	612,00	26.3.2009	47 E 1198/2009	OS Ká	31 490,00		1 940,00
				70 C 147/2010	OS Karviná	20 415,00		1.7.2010			20 415,00		850,00
				68 C 70/2009	OS Karviná	28 412,15	945,00	12.6.2009	48 E 1198/2009	OS Ká	27 467,50		1 700,00
				28 C 408/2007	OS Karviná			19.3.2008	48 E 1057/2009	OS Ká			7 900,00
				48 E 1057/2009	OS Karviná								5 400,00
192			2	28 C 280/2008	OS Karviná	12 739,00	823,00	28.10.2009			11 916,00		630,00
				28 C 51/2005	OS Karviná			11.4.2007					1 100,00
				47 E 916/2007	OS Karviná	9 490,00		18.10.2008			9 490,00		
193			1	32 Ro 25/2004	OS Karviná	55 109,00	19 139,00	13.2.2004	068 Ex 1940/08	EXÚ Ká	7 470,00		1 740,00
				32 Ro 607/2005	OS Karviná	44 698,00	14 503,00	17.6.2005	068 Ex 1940/08	EXÚ Ká	30 195,00		1 490,00
				33 Ro 585/2006	OS Karviná	40 534,00	15 048,00	4.5.2006	068 Ex 1940/08	EXÚ Ká	25 486,00		1 310,00
				32 Ro 624/2007	OS Karviná	18 681,00		13.4.2007	068 Ex 1940/08	EXÚ Ká	18 681,00		780,00
				28 C 723/2004	OS Karviná			29.12.2004	068 Ex 1940/08	EXÚ Ká			5 125,00
194			1	70 C 228/2010	OS Karviná	2 261,00		16.4.2010				2 261,00	630,00
				28 C 465/2012	OS Karviná	17 914,00		10.8.2012			15 059,00		1 030,00
195			14	70 C 219/2010	OS Karviná	3 545,00	1 981,00	22.4.2010			1 564,00		630,00
				28 C 1397/2011	OS Karviná	7 219,00		3.5.2012			3 381,00		1 030,00
196			11	45 E 455/2009	OS Karviná	3 222,00		3.4.2010			3 222,00		
				28 C 98/2008	OS Karviná			18.3.2009					8 200,00
				50 E 455/2009	OS Karviná			19.8.2009					5 600,00
197			4	28 C 1399/2011	OS Karviná	5 049,00	2 037,00	28.11.2012			3 012,00		1 030,00
198			6	32 Ro 2027/2007	OS Karviná	4 153,00		27.2.2008				198,00	330,00
199			1	28 C 1408/2011	OS Karviná	36 791,00		12.4.2012			15 528,00		1 710,00
200			5	34 Ro 511/2005	OS Karviná	33 062,00	6 609,00	7.5.2005	46 E 599/2005	OS Ká		66 262,00	
				28 C 285/2006	OS Karviná	42 446,00	13 367,00	3.1.2007	48 E 1094/2007	OS Ká	26 996,00		2 280,00
				33 Ro 1609/2006	OS Karviná	22 702,00	2 950,00	30.6.2007	47 E 1095/2007	OS Ká	19 752,00		1 360,00
				33 Ro 823/2008	OS Karviná	16 137,50		4.6.2008	49 E 484/2009	OS Ká	16 137,50		1 010,00
				46 E 648/2005	OS Karviná	1 000,00		20.8.2005	47 E 1095/2007	OS Ká			1 000,00

201			1	33 Ro 1430/2007	OS Karviná	2 560,00		1.8.2007	068 Ex 19/08	EXÚ Ká	6 806,80		880,00
202			4	70 C 533/2010	OS Karviná	2 695,00		19.11.2010			2 366,00		630,00
				28 C 858/2011	OS Karviná	16 304,00		25.10.2011			11 402,00		630,00
203			12	32 Ro 1128/2007	OS Karviná	2 845,00	446,00	27.6.2007	47 E 788/2009	OS Ká		1 008,00	
				33 Ro 255/2008	OS Karviná	11 878,00	3 305,00	30.4.2008	068 Ex 05452/08	EXÚ Ká	8 573,00		630,00
204			6	34 Ro 1194/2004	OS Karviná	11 747,00	4 681,00	9.10.2004	068 Ex 544/06	EXÚ Ká	2 435,00		630,00
				34 Ro 1050/2005	OS Karviná	11 542,00	2 807,00	10.8.2005	068 Ex 544/06	EXÚ Ká	8 735,00		630,00
				33 Ro 586/2006	OS Karviná	8 965,00	2 684,00	11.5.2006	068 Ex 544/06	EXÚ Ká	6 281,00		630,00
				32 Ro 1129/2007	OS Karviná	2 008,00	200,00	21.6.2007			1 808,00		630,00
				32 Ro 1786/2007	OS Karviná	34 908,00	3 965,00	1.11.2007			30 943,00		1 270,00
				46 E 414/2005	OS Karviná			21.6.2005	068 Ex 544/06	EXÚ Ká			1 000,00
				46 E 414/2005	OS Karviná	4 501,00		10.2.2006	068 Ex 544/06	EXÚ Ká	4 501,00		
			3	32 Ro 423/2007	OS Karviná	4 227,00	590,00	21.6.2007			3 637,00		630,00
				33 Ro 492/2008	OS Karviná	3 118,00		24.7.2008			3 118,00		630,00
				32 Ro 127/2008	OS Karviná	1 885,00	257,00	28.3.2008			1 628,00		630,00
				47 E 252/2006	OS Karviná	1 000,00		27.4.2006	068 Ex 544/06	EXÚ Ká			1 000,00
				28 C 629/2005	OS Karviná	1 100,00		3.1.2006	068 Ex 544/06	EXÚ Ká			1 100,00
				47 E 252/2006	OS Karviná	2 305,00		27.4.2007			2 305,00		
205			6	32 Ro 364/2006	OS Karviná	15 812,00	4 813,00	1.4.2006	068 Ex 529/08	EXÚ Ká	4 742,00		630,00
				33 Ro 107/2007	OS Karviná	27 537,00	4 453,00	18.9.2007	068 Ex 529/08	EXÚ Ká	19 934,00		1 020,00
				26 C 118/2009	OS Karviná	10 127,50		10.7.2009			9 303,50		630,00
				28 C 241/2005	OS Karviná	5 050,00		27.8.2005	068 Ex 529/08	EXÚ Ká			5 050,00
				49 E 1109/2005	OS Karviná	7 028,50		20.7.2007	068 Ex 529/08	EXÚ Ká	7 028,50		
				49 E 1109/2005	OS Karviná	3 650,00		28.12.2005	068 Ex 529/08	EXÚ Ká			3 650,00
206			1	32 Ro 758/2007	OS Karviná	9 556,00	1 858,00	28.4.2007	48 E 62/2008	OS Ká	7 608,00		930,00
207			1	33 Ro 940/2008	OS Karviná	39 921,00	13 699,00	25.3.2009	068 Ex 4253/09	EXÚ Ká	26 222,00		1 360,00
				70 C 19/2009	OS Karviná	8 818,00	807,00	15.4.2009	068 Ex 4253/09	EXÚ Ká	8 011,00		630,00
				70 C 52/2010	OS Karviná	19 123,00	1 239,00	14.5.2010			17 884,00		750,00
				66 C 202/2009	OS Karviná	25 880,00	1 183,00	15.1.2010			24 697,00		1 020,00
				28 C 40/2007	OS Karviná	8 200,00		30.11.2007	068 Ex 4253/09	EXÚ Ká			8 200,00
				46 E 167/2008	OS Karviná	5 600,00		18.3.2008	068 Ex 4253/09	EXÚ Ká			5 600,00
				49 E 167/2008	OS Karviná	1 053,00		27.1.2009	068 Ex 4253/09	EXÚ Ká	1 053,00		
208			1	28 C 1014/2011	OS Karviná	5 630,00		5.11.2011			4 334,00		1 030,00
209			5	34 Ro 798/2002	OS Karviná	8 850,00	4 889,00	8.8.2002	50 E 327/2004	OS Ká		4 335,00	
				32 Ro 1355/2004	OS Karviná	3 581,00	1 101,00	27.10.2004	48 E 584/2008	OS Ká	2 480,00		930,00
				32 Ro 897/2005	OS Karviná	12 794,00	5 304,00	2.7.2005	47 E 584/2008	OS Ká	7 490,00		930,00
				33 Ro 1846/2006	OS Karviná	7 239,00	1 470,00	6.1.2007	46 E 585/2008	OS Ká	5 769,00		930,00
				32 Ro 417/2008	OS Karviná	10 792,00	3 279,00	1.5.2008	46 E 1213/2009	OS Ká	7 483,00		930,00
				70 C 108/2009	OS Karviná	12 952,00	452,00	30.7.2009	50 E 1211/2009	OS Ká	12 500,00		930,00
				70C 54/2010	OS Karviná	1 440,00		20.3.2010			1 440,00		630,00
				65 C 72/2009	OS Karviná	1 303,50	93,00	1.7.2009	49 E 1211/2009	OS Ká	1 210,50		930,00
				28 C 344/2006	OS Karviná	1 100,00		18.4.2007	48 E 1211/2009	OS Ká			1 100,00
				47 E 1177/2007	OS Karviná	1 000,00		18.12.2007	48 E 1211/2009	OS Ká			1 000,00
				47 E 1177/2007	OS Karviná	9 458,00		27.10.2009	48 E 1211/2009	OS Ká	9 458,00		300,00
210			10	33 Ro 516/2001	OS Karviná	3 072,00		2.6.2001	49 E 601/2008	OS Ká	2 265,00		300,00
211			11	Ro 639/92	OS Karviná	5 444,00		13.10.1992	38 E 1281/95	OS Ká		5 159,00	
				18 C 236/99	OS Karviná	5 074,00		7.3.2000	48 E 1345/2000	OS Ká		1 430,00	
				Ro 345/98	OS Karviná	5 266,00		28.4.1998	48 E 1229/99	OS Ká		3 520,00	
212			42	28 C 1000/2011	OS Karviná	23 681,00		7.12.2011			16 627,00		1 030,00
213			4	34 Ro 620/2004	OS Karviná	52 141,00	20 422,00	26.5.2004			2 110,00		1 470,00
				33 Ro 1752/2005	OS Karviná	5 486,00	1 721,00	23.12.2005			3 765,00		630,00
				33 Ro 1264/2005	OS Karviná	6 860,70		20.9.2005					630,00
				20 C 80/2002	OS Karviná	5 025,00		26.7.2002					5 025,00
			29	28 C 638/2005	OS Karviná	1 000,00		29.6.2006					1 000,00
214			11	32 Ro 2087/2000	OS Karviná	50 381,00	24 438,00	2.12.2000	48 E 772/2001	OS Ká		175 466,00	
				34 Ro 230/2002	OS Karviná	74 727,00	42 966,00	3.4.2002	48 E 1005/2002	OS Ká		119 182,00	
				33 Ro 1029/2004	OS Karviná	40 961,00	10 649,00	10.9.2004	49 E 802/2006	OS Ká	29 712,00		2 230,00
				34 Ro 812/2003	OS Karviná	73 821,00	39 037,00	19.11.2003	48 E 802/2006	OS Ká	34 784,00		3 450,00
			41	32 Ro 791/2007	OS Karviná	7 382,00	300,00	11.8.2007	48 E 296/2008	OS Ká	7 082,00		930,00
				32 Ro 207/2008	OS Karviná	21 160,00	606,00	23.4.2008	47 E 1057/2009	OS Ká	20 554,00		1 280,00
				28 C 27/2006	OS Karviná			10.7.2006	48 E 296/2008	OS Ká			1 000,00



215			12	28 C 1132/2011	OS Karviná	3 125,00		28.11.2012			1 698,00		1 030,00
216			12	33 Ro 91/99	OS Karviná	18 591,00		6.3.1999			9 295,50		995,00
				Ro 738/97	OS Karviná	37 802,00		27.3.1997				53 997,00	
217			12	33 Ro 91/99	OS Karviná	18 591,00		6.3.1999			9 295,50		995,00
				Ro 738/97	OS Karviná	37 802,00		27.3.1997				53 997,00	
218			50	28 C 1012/2011	OS Karviná	9 255,00		26.11.2011			6 589,00		1 030,00
219			4	34 Ro 768/2004	OS Karviná	16 012,00	7 432,00	26.1.2005				11 836,00	
				32 Ro 667/2005	OS Karviná	6 926,00	2 653,00	24.5.2005				128,00	
220			7	16 C 119/92	OS Karviná	6 639,00		14.10.1992	37 E 1326/95	OS Ká		25 582,50	
				Ro 2401/92	OS Karviná	4 999,00		6.2.1993	37 E 1325/95	OS Ká		5 260,00	
221			2	70 C 753/2010	OS Karviná	33 487,00	1 681,00	26.3.2011			31 806,00		1 310,00
				28 C 198/2007	OS Karviná			12.10.2007					7 900,00
				47 E 1138/2008	OS Karviná			11.10.2008					5 600,00
				47 E 1138/2008	OS Karviná	8 666,00		13.5.2009			8 666,00		
				63 C 212/2009	OS Karviná	20 882,00	945,00	18.12.2009			19 935,00		830,00
222			12	32 Ro 2617/99	OS Karviná	45 054,00		16.2.2000	48 E 601/2008	OS Ká	6 221,00		3 234,00
				33 Ro 1315/2001	OS Karviná	175 618,00	106 978,00	29.5.2002	068 EX 388/06	EXÚ Ká	47 288,00		4 410,00
				33 Ro 1118/2003	OS Karviná	13 405,00	10 235,00	14.11.2003	068 EX 388/06	EXÚ Ká	3 170,00		630,00
			29	34 Ro 1115/2003	OS Karviná	13 604,00	8 553,00	30.12.2003	068 EX 388/06	EXÚ Ká	5 051,00		630,00
223			15	70 C 532/2009	OS Karviná	40 898,00	21 868,00	1.12.2010			19 030,00		760,00
				28 C 219/2011	OS Karviná	35 725,00	458,00	3.8.2011			35 267,00		1 440,00
				62 C 7/2010	OS Karviná	15 290,00	159,00	28.12.2010			15 131,00		640,00
				47 E 1397/2008	OS Karviná			30.12.2008					5 600,00
				47 E 1397/2008	OS Karviná	8 222,00		15.10.2009			8 222,00		8 222,00
224			1	34 Ro 346/2002	OS Karviná	37 963,00	24 176,00	30.5.2002			13 787,00		710,00
				30 C 248/97	OS Karviná			3.3.1998					2 150,00
				46 E 62/2002	OS Karviná			27.2.2002					3 650,00
				10 Co 923/2004	KS Ostrava								3 300,00
225			14	32 Ro 788/2007	OS Karviná	7 272,00	771,00	3.5.2007				1 146,00	630,00
				70 C 197/2009	OS Karviná	12 122,00	577,00	31.7.2009			11 045,00		630,00
				63 C 72/2009	OS Karviná	17 699,50		4.7.2009			15 727,50		680,00
				28 C 151/2007	OS Karviná			27.9.2007					1 000,00
226			5	28 C 1159/2011	OS Karviná	18 548,00		30.11.2011			6 027,00		1 030,00
				28 C 181/2012	OS Karviná	26 098,00		3.1.2013			26 098,00		1 660,00
227			30	33 Ro 228/2002	OS Karviná	90 386,00	73 210,00	29.3.2002	068 EX 487/07	EXÚ Ká	13 036,00		1 140,00
228			8	32 Ro 1997/2001	OS Karviná	45 534,00	29 338,00	30.11.2001	068 EX 448/06	EXÚ Ká		12 951,00	
229			1	28 C 404/2012	OS Karviná	26 941,00		5.9.2012			23 525,00		1 380,00
230			2	33 Ro 2105/2008	OS Karviná	1 106,00	903,00	10.10.2008				1 033,00	630,00
				28 C 225/2011	OS Karviná	9 872,00		6.4.2011			6 062,00		630,00
231			2	34 Ro 946/2002	OS Karviná	29 870,00		4.9.2002			7 654,00		1 740,00
				33 Ro 22/2006	OS Karviná	4 537,00		4.2.2006			3 875,00		630,00
				6Ro 111/2004	OS Kroměříž	7 575,10	694,00	14.7.2004			6 631,10		630,00
			21	32 Ro 23/2006	OS Karviná	43 575,00	2 572,00	21.3.2006			41 003,00		1 690,00
				33 Ro 365/2006	OS Karviná	9 457,00		30.3.2006			9 457,00		630,00
				48 E 477/2004	OS Karviná			8.6.2004					1 000,00
				48 E 477/2004	OS Karviná	1 753,30		18.2.2006			1 753,50		
				32 Ro 431/2006	OS Karviná	5 353,50	65,00	5.4.2006			5 288,50		630,00
232			12	33 Ro 350/2002	OS Karviná	66 464,00	54 982,00	16.5.2002	49 E 908/2002	OS Ká		2 002,00	
			1	33 Ro 1103/2000	OS Karviná	9 255,00		19.1.2001	46 E 379/2002	OS Ká		42 291,00	
				34 Ro 1681/2002	OS Karviná	30 350,00	21 098,00	22.1.2003	47 E 442/2003	OS Ká	9 252,00		1 600,00
				34 Ro 1934/2005	OS Karviná	33 619,00	13 879,00	7.2.2006			19 740,00		960,00
				22 C 167/2001	OS Karviná			8.10.2002	50 E 140/2004	OS Ká			1 300,00
				32 Ro 918/2006	OS Karviná	8 795,00	3 455,00	11.7.2006			5 340,00		630,00
				33 Ro 430/2006	OS Karviná	5 665,00	170,00	12.4.2006			5 495,00		630,00
233			44	33 Ro 1528/2006	OS Karviná	1 875,00		9.11.2006			1 875,00		630,00
234			17	33 Ro 2944/2008	OS Karviná	8 734,00	3 456,00	30.9.2009			5 248,00		630,00
				70 C 335/2009	OS Karviná	23 371,00	4 352,00	19.11.2009			19 019,00		840,00
				61 C 54/2009	OS Karviná	2 579,50	367,00	23.9.2009			2 212,50		630,00
				28 C 119/2007	OS Karviná			11.8.2007					6 900,00
235			4	28 C 406/2012	OS Karviná	16 844,00		16.8.2012			15 579,00		1 030,00
				22 C 200/2011	OS Karviná	1 813,00	15,00	1.11.2011			1 798,00		630,00

236			2	70 C 311/2009	OS Karviná	8 987,00	6 160,00	10.10.2009			2 550,00		630,00
				70 C 583/2010	OS Karviná	3 183,00		14.1.2011			1 659,00		630,00
				28 C 220/2011	OS Karviná	50 344,00	14 990,00	14.7.2011			35 354,00		1 420,00
237			4	70 C 67/2009	OS Karviná	39 800,00		23.4.2009				6 268,00	500,00
238			37	28 C 67/2006	OS Karviná	7 665,00	2 359,00	23.6.2006	068 Ex 405/06	EXÚ Ká		10 157,00	630,00
				28 C 746/2004	OS Karviná			12.4.2005	068 Ex 405/06	EXÚ Ká			1 100,00
				47 E 641/2005	OS Karviná			24.8.2005	068 Ex 405/06	EXÚ Ká			1 000,00
239			8	Ro 4439/97	OS Karviná	15 085,00		1.8.1998	47 E 1027/2002	OS Ká	15 085,00		1 834,00
				33 Ro 208/99	OS Karviná	7 404,00		31.3.1999	46 E 1026/2002	OS Ká	7 404,00		830,00
				32 Ro 2210/2000	OS Karviná	20 832,00		4.11.2001	49 E 242/2001	OS Ká		63 723,00	
				28 C 51/2003	OS Karviná	82 983,00	42 385,00	21.5.2003	50 E 191/2004	OS Ká	40 598,00		3 610,00
240			1	33 Ro 273/2004	OS Karviná	7 164,00	3 702,00	24.4.2004	34 E 583/2006	OS FM	3 462,00		930,00
				33 Ro 723/99	OS Karviná	11 081,00		30.7.1999			4 999,00		530,00
				32 Ro 106/2002	OS Karviná	141 321,00	98 974,00	27.2.2002	47 E 836/2004	OS Ká		146 557,00	
				34 Ro 1310/2003	OS Karviná	34 876,00	11 084,00	19.11.2003			23 792,00		1 050,00
				16 C 211/98	OS Karviná			25.3.1999	48 E 835/2004	OS Ká			5 850,00
241			3	28 C 996/2011	OS Karviná	12 000,00		8.11.2011			7 738,00		1 030,00
242			3	70 C 748/2010	OS Karviná	2 893,00		16.2.2011			1 449,00		630,00
243			3	32 Ro 663/2007	OS Karviná	10 922,00	4 511,00	24.4.2007	068 Ex 1669/07	EXÚ Ká	6 411,00		630,00
				32 Ro 758/2008	OS Karviná	23 865,00	11 721,00	25.6.2008			12 144,00		670,00
				70 C 24/2009	OS Karviná	44 760,00	15 655,00	21.3.2009			29 105,00		1 380,00
				64 C 73/2009	OS Karviná	10 596,50	791,00	18.8.2009			9 805,50		630,00
				28 C 118/2007	OS Karviná			25.9.2007					8 900,00
244			1	70 C 337/2009	OS Karviná	2 903,00	200,00	23.2.2010			2 703,00		630,00
				70 C 714/2010	OS Karviná	35 746,00		28.1.2011			34 323,00		1 410,00
				19 C 20/2011	OS Karviná	12 255,00	647,00	15.3.2011			11 608,00		630,00
				46 E 1138/2008	OS Karviná			17.10.2008					5 600,00
				46 E 1138/2008	OS Karviná	1 862,00		19.8.2009			1 862,00		
245			19	28 C 90/2011	OS Karviná	15 723,00		12.5.2011			15 723,00		630,00
246			14	70 C 541/2010	OS Karviná	16 922,00		7.12.2010			12 556,00		650,00
				28 C 1002/2011	OS Karviná	45 556,00		2.11.2011			31 905,00		1 410,00
				28 C 346/2012	OS Karviná	37 302,00	2 757,00	27.8.2012			33 545,00		870,00
				20 C 201/2011	OS Karviná	12 316,00	244,00	23.9.2011			12 072,00		630,00
247			6	21 C 74/2001	OS Karviná	65 014,00		31.1.2003	50 E 72/2004	OS Ova		174 107,00	
				26 C 156/2003	OS Ostrava	109 956,00	72 952,00	14.10.2003			37 004,00		2 230,00
				33 Ro 1108/2002	OS Karviná	22 762,00	2 397,00	5.10.2002			20 365,00		930,00
248			6	59 C 336/2004	OS Ostrava	30 185,00	788,00	1.6.2005			29 397,00		1 210,00
				47 E 1774/2000	OS Karviná			25.2.2001	50 E 70/2004	OS Ova			800,00
				70 C 227/2009	OS Karviná	10 989,00	3 582,00	11.9.2009				3 554,00	630,00
				70 C 747/2010	OS Karviná	42 241,00		5.4.2011			15 133,00		1 050,00
				28 C 432/2011	OS Karviná	32 934,00		17.6.2011			21 776,00		980,00
249			1	28 C 145/2009	OS Karviná			29.8.2009					7 900,00
				47 E 1027/2009	OS Karviná			8.12.2009					5 600,00
				33 Ro 1979/2007	OS Karviná	17 807,00	3 478,00	26.3.2008	50 E 370/2009	OS Ká		1 920,00	
				169 C 365/2009	OS Karviná	9 763,50	350,00	25.8.2010			9 413,50		630,00
250			2	28 C 26/2007	OS Karviná			2.5.2007	48 E 370/2009	OS Ká			7 900,00
				46 E 674/2007	OS Karviná			8.8.2007	48 E 370/2009	OS Ká			5 600,00
				46 E 674/2007	OS Karviná	2 180,00		28.8.2008	48 E 370/2009	OS Ká	2 180,00		5 310,00
				32 Ro 1118/2003	OS Karviná	8 076,00	5 779,00	1.10.2003	068 EX 99/07	EXÚ Ká	2 297,00		630,00
				32 Ro 101/2002	OS Karviná	74 631,00	56 822,00	22.3.2002	068 EX 99/07	EXÚ Ká	15 241,10		1 080,00
251			14	34 Ro 257/2003	OS Karviná	3 301,50	7,00	25.3.2003	068 EX 99/07	EXÚ Ká	3 294,50		630,00
				28 C 64/2000	OS Karviná			4.7.2000	068 EX 99/07	EXÚ Ká			3 300,00
				Ro 2695/96	OS Karviná	10 806,00		5.12.1996	37 E 756/97	OS Ká		49 712,00	1 830,00
				Ro 910/98	OS Karviná	1 503,00		9.6.1998	47 E 401/2000	OS Ká		15 406,45	830,00
252			1	33 Ro 1360/2000	OS Karviná	241 733,00	164 307,00	30.5.2001				111 616,85	4 454,00
				33 Ro 951/2002	OS Karviná	109 381,00	63 031,00	5.11.2002			23 085,00		3 050,00
				33 Ro 1619/2004	OS Karviná	14 662,00	6 964,00	16.12.2004			7 698,00		630,00
				16 C 250/99	OS Karviná			28.3.2000					2 725,00
253			14	33 Ro 2049/2008	OS Karviná	2 526,00	761,00	3.10.2008				1 186,00	630,00
				70 C 355/2009	OS Karviná	3 297,00	93,00	30.10.2009			3 000,00		630,00
254			14	28 C 1293/2011	OS Karviná	7 586,00		8.2.2012			5 578,00		1 030,00

255			11	28 C 129/2008	OS Karviná	26 941,00	5 922,00	10.10.2008	49 E 367/2009	OS Ká	21 019,00		1 450,00
				33 Ro 2106/2008	OS Karviná	21 333,00	8 322,00	20.12.2008	49 E 370/2009	OS Ká	13 011,00		1 090,00
				70 C 231/2010	OS Karviná	64 293,00	10 341,00	17.4.2010			53 952,00		2 360,00
				70 C 52/2009	OS Karviná	27 021,00	14 229,00	8.4.2009	50 E 698/2009	OS Ká	12 792,00		1 370,00
				28 C 186/2007	OS Karviná			3.10.2007	47 E 651/2009	OS Ká			7 900,00
				47 E 726/2008	OS Karviná			9.7.2008	47 E 651/2009	OS Ká			5 600,00
				47 E 726/2008	OS Karviná	1 715,00		7.3.2009	47 E 651/2009	OS Ká	1 715,00		310,00
				32 Ro 1318/2001	OS Karviná	77 413,00	43 563,00	13.9.2001	068 Ex 252/07	EXU Ká		30 280,00	1 790,00
256			9	33 Ro 182/2005	OS Karviná	11 553,00	519,00	9.3.2005	068 Ex 252/07	EXU Ká	9 748,00		930,00
				33 Ro 947/2003	OS Karviná	55 269,00	26 937,00	22.8.2003	068 Ex 252/07	EXU Ká	27 332,00		1 460,00
				28 C 26/2006	OS Karviná			4.5.2006	068 Ex 252/07	EXU Ká			1 000,00
				8 Co 129/2002	OS Karviná			2.4.2002	068 Ex 252/07	EXU Ká			2 075,00
				23 C 29/2001	OS Karviná			2.4.2002	068 Ex 252/07	EXU Ká			5 025,00
				33 Ro 829/2008	OS Karviná	8 165,00		6.5.2008	48 E 367/2009	OS Ká	8 165,00		930,00
				28 C 26/2006	OS Karviná			4.5.2006	068 Ex 252/07	EXU Ká			1 000,00
				32 Ro 632/2003	OS Karviná	88 163,00	34 538,00	24.9.2003	068 Ex 4420/08	EXU Ká	36 325,00		2 730,00
257			11	33 Ro 1670/2005	OS Karviná	22 801,00	8 573,00	29.11.2005	068 Ex 4420/08	EXU Ká	14 228,00		690,00
				33 Ro 1232/2005	OS Karviná	8 920,80	305,00	15.9.2005	068 Ex 4420/08	EXU Ká	8 615,80		630,00
				70 C 641/2010	OS Karviná	8 401,00		15.4.2011			5 660,00		630,00
				28 C 1015/2011	OS Karviná	9 692,00		6.12.2011			6 302,00		1 030,00
259			1	70 C 265/2010	OS Karviná	7 311,00	754,00	8.5.2010			6 557,00		630,00
				28 C 1285/2011	OS Karviná	5 585,00		24.4.2012			3 210,00		1 030,00
				28 C 207/2012	OS Karviná	10 079,00		24.4.2012			9 057,00		1 030,00
				33 Ro 1051/2005	OS Karviná	9 693,00	3 448,00	26.7.2005	068 Ex 1764/07	EXU Ká	6 245,00		630,00
261			4	Ro 960/96	OS Karviná	16 085,00		14.5.1996	37 E 1391/96	OS Ká	7 005,00		1 330,00
				Ro 358/91	OS Karviná	624,00		26.4.1991	38 E 886/96	OS Ká		2 062,00	410,00
				Ro 325/92	OS Karviná	871,00		20.3.1992	38 E 888/96	OS Ká		2 751,00	520,00
				Ro 2402/95	OS Karviná	5 336,00		17.8.1995	38 E 887/96	OS Ká		65 589,00	830,00
				15 C 165/94	OS Karviná			30.5.1995					1 190,00
				70 C 746/2010	OS Karviná	4 958,00		24.2.2011			1 200,00		630,00
				69 C 709/2009	OS Karviná	10 639,00	350,00	2.12.2009			10 289,00		630,00
				28 C 1/2012	OS Karviná	3 561,00		24.1.2013			1 853,00		1 030,00
263			23	33 Ro 858/2005	OS Karviná	46 312,00	16 261,00	16.7.2005			30 051,00		1 430,00
				33 Ro 737/2006	OS Karviná	19 244,00	5 168,00	6.6.2006			14 076,00		680,00
				33 Ro 169/2007	OS Karviná	7 888,00	1 127,00	1.8.2007			6 761,00		630,00
				33 Ro 882/2006	OS Karviná	15 820,50	1 083,00	25.7.2006			14 737,50		630,00
265			7	28 C 2/2004	OS Karviná			24.4.2004					1 100,00
				70 C 229/2009	OS Karviná	5 389,00	937,00	30.7.2009				1 204,00	630,00
				70 C 229/2010	OS Karviná	2 817,00	1 625,00	22.4.2010				2 636,00	630,00
				28 C 870/2011	OS Karviná	28 124,00		24.4.2012			5 394,00		810,00
266			15	28 C 1011/2011	OS Karviná	24 854,00		1.11.2011			15 565,00		1 030,00
				33 Ro 2169/2008	OS Karviná	901,00		25.11.2008				901,00	630,00
				70 C 292/2009	OS Karviná	3 364,00	1 829,00	30.9.2009			1 535,00		630,00
				70 C 754/2010	OS Karviná	26 468,00		2.11.2011			12 392,00		730,00
				28 C 1252/2011	OS Karviná	60 339,00		7.9.2012			37 454,00		2 270,00
				28 C 97/2012	OS Karviná	55 941,00		7.9.2012			51 694,00		2 830,00
				22 C 259/2011	OS Karviná	13 532,00		2.12.2011			13 532,00		1 030,00
				33 Ro 952/2003	OS Karviná	60 730,00	31 669,00	16.12.2003			29 061,00		1 530,00
268			1	33 Ro 966/2001	OS Karviná	69 329,00	50 288,00	4.12.2002			19 041,00		1 560,00
				33 Ro 690/2005	OS Karviná	20 537,00	1 063,00	7.6.2005			19 474,00		810,00
				17 C 55/2001	OS Karviná			20.11.2001					5 025,00
				32 Ro 180/99	OS Karviná	14 677,00		1.4.1999	48 E 318/2000	OS Ká	14 677,00		1 830,00
269			11	33 Ro 2238/2001	OS Karviná	158 085,00	112 316,00	12.6.2002			45 769,00		2 830,00
				34 Ro 1117/2003	OS Karviná	44 934,00	24 572,00	7.11.2003			18 070,00		1 110,00
				Ro 757/97	OS Karviná	17 102,00		11.7.1997	48 E 325/2000	OS Ká		247 959,00	
				18 C 180/99	OS Karviná			25.9.1999	48 E 319/2000	OS Ká			3 925,00
			28	28 C 627/2005	OS Karviná			25.3.2006	49 E 1230/2009	OS Ká			1 000,00
				48 E 1231/2001	OS Karviná			8.12.2001	49 E 1231/2001	OS Ká			3 650,00
				48 E 467/2006	OS Karviná			30.6.2006	49 E 1231/2001	OS Ká			1 000,00
				49 E 1230/2009	OS Karviná								300,00
270			3	33 Ro 1642/2005	OS Karviná	2 597,00	1 453,00	17.1.2006	48 E 198/2007	OS Ká		929,00	

				32 Ro 661/2007	OS Karviná	6 662,00	2 853,00	13.6.2007	068 Ex 6/08	EXÚ Ká		6 411,00	
271			5	28 C 1286/2011	OS Karviná	29 102,00		11.2.2012			18 626,00		1 030,00
272			9	32 Ro 645/2000	OS Karviná	23 296,00		28.4.2000	068 Ex 123/06	EXÚ Ká	17 766,70		1 662,00
				32 Ro 224/2002	OS Karviná	36 462,00	4 428,00	18.4.2002	068 Ex 123/06	EXÚ Ká	32 034,00		1 390,00
				34 Ro 1308	OS Karviná	29 836,00	2 845,00	6.3.2004	068 Ex 123/06	EXÚ Ká	26 991,00		1 170,00
273			9	49 E 910/2002	OS Karviná			28.9.2002	068 Ex 123/06	EXÚ Ká			3 650,00
274			9	33 Ro 1961/2005	OS Karviná	23 216,30	634,00	22.8.2006	068 Ex 123/06	EXÚ Ká	22 382,30		930,00
				32 Ro 737/2006	OS Karviná	5 604,80	212,00	22.8.2006	068 Ex 123/06	EXÚ Ká	5 392,80		630,00
275			3	33 Ro 1927/2007	OS Karviná	40 908,00	14 273,00	1.11.2007	47 E 975/2008	OS Ká	6 749,00		2 090,00
				32 Ro 416/2008	OS Karviná	19 196,00	3 122,00	27.5.2008	46 E 976/2008	OS Ká	8 395,00		1 140,00
				33 Ro 1514/2008	OS Karviná	22 164,50	2 004,00	13.8.2008	50 E 171/2009	OS Ká	11 453,50		1 290,00
276			22	32 Ro 1284/2004	OS Karviná	16 822,00	6 566,00	19.10.2004	49 E 266/2005	OS Ká		1 328,00	
				33 Ro 229/2005	OS Karviná	17 736,00	5 466,00	11.3.2005	47 E 777/2005	OS Ká		9 278,00	
				32 Ro 365/2006	OS Karviná	32 063,00	9 954,00	30.3.2006				14 228,00	
277			8	28 C 1289/2011	OS Karviná	10 689,00		18.1.2012			1 612,00		1 030,00
				28 C 183/2012	OS Karviná	36 073,00		14.4.2012			25 796,00		1 830,00
278			2	70 C 374/2009	OS Karviná	42 824,00	11 371,00	19.2.2010			30 353,00		1 330,00
				70 C 185/2010	OS Karviná	17 427,00		22.6.2011			17 427,00		730,00
				63 C 6/2010	OS Karviná	13 426,50	1 906,00	9.2.2011			11 520,50		630,00
				28 C 465/2007	OS Karviná			30.4.2008					7 900,00
279			7	32 Ro 1127/2008	OS Karviná	16 924,00	5 860,00	4.7.2009			11 064,00		630,00
				70 C 113/2009	OS Karviná	27 520,00		14.7.2009			27 520,00		1 130,00
				28 C 383/2006	OS Karviná			16.5.2007					5 250,00
				48 E 674/2007	OS Karviná			15.8.2007					5 600,00
				48 E 674/2007	OS Karviná	3 922,00		19.8.2008			3 922,00		
				68 C 117/2009	OS Karviná	1 919,00		3.4.2010			1 919,00		
280			5	Ro 1355/96	OS Karviná	10 678,00		9.7.1996	47 E 1088/2005	OS Ká		128 572,00	1 330,00
				33 Ro 612/99	OS Karviná	7 573,00		29.6.1999	51 E 1087/2005	OS Ká		18 098,00	830,00
				Ro 3172/98	OS Karviná	20 494,00		10.12.1998			18 901,00		1 774,00
				34 Ro 802/2002	OS Karviná	29 034,00		27.8.2002			29 034,00		1 190,00
			7	33 Ro 948/2003	OS Karviná	74 568,00	32 049,00	22.8.2003			42 519,00		2 350,00
				34 Ro 350/2002	OS Karviná	94 047,00	57 823,00	7.6.2002			31 105,00		2 030,00
281			9	70 C 691/2010	OS Karviná	19 714,00		20.7.2011			11 583,00		630,00
				28 C 854/2011	OS Karviná	36 020,00		24.2.2012			23 386,00		1 090,00
282			3	Ro 979/96	OS Karviná	27 832,00		10.4.1996	36 E 808/96	OS Ká		14 237,00	
				Ro 400/98	OS Karviná	13 240,00		19.3.1999	49 E 595/99	OS Ká		9 006,00	
283			8	70 C 141/2009	OS Karviná	2 491,00	35,00	20.4.2010			2 456,00		630,00
				70 C 58/2010	OS Karviná	2 706,00	185,00	18.10.2010			2 521,00		630,00
				28 C 677/2011	OS Karviná	3 711,00		11.7.2012			3 672,00		630,00
				64 C 202/2009	OS Karviná	10 704,00	491,00	3.11.2010			10 213,00		630,00
284			16	28 C 767/2004	OS Karviná			1.6.2007					7 300,00
				48 E 675/2007	OS Karviná			26.1.2008					5 600,00
				47 E 675/2007	OS Karviná	11 753,50		19.12.2009			11 753,50		
285			5	28 C 158/2003	OS Karviná			2.2.2005	47 E 8/2010	OS Ká			550,00
				49 E 640/2005	OS Karviná			2.11.2005	47 E 8/2010	OS Ká			1 300,00
286			4	29 C 91/2003	OS Karviná	84 959,00	31 311,00	5.4.2003	48 E 954/2007	OS Ká	36 743,00		3 951,00
			3	33 Ro 105/99	OS Karviná	24 388,00		1.4.1999	068 Ex 486/07	EXÚ Ká	24 388,00		1 794,00
				Ro 2024/97	OS Karviná	8 576,00		24.7.1997	068 Ex 486/07	EXÚ Ká			15 905,00
				16 C 210/98	OS Karviná			29.12.1998	068 Ex 486/07	EXÚ Ká			3 300,00
				47 E 610/99	OS Karviná			9.6.1999	068 Ex 486/07	EXÚ Ká			1 150,00
287			9	70 C 516/2010	OS Karviná	61 389,00	22 899,00	27.4.2011			38 490,00		1 690,00
				28 C 683/2011	OS Karviná	60 665,00	18 667,00	8.8.2012			41 998,00		1 910,00
				19 C 186/2011	OS Karviná	2 743,00	45,00	21.3.2012			2 698,00		630,00
288			7	28 C 177/2009	OS Karviná	14 240,00	5 932,00	2.12.2009			8 308,00		600,00
				70 C 373/2009	OS Karviná	47 584,00	16 549,00	28.9.2010			31 035,00		1 420,00
				28 C 1394/2011	OS Karviná	55 129,00		1.1.2013			55 129,00		3 060,00
289			6	28 C 182/2007	OS Karviná	45 462,00	14 300,00	28.6.2007	48 E 568/2008	OS Ká	31 162,00		2 470,00
				33 Ro 2353/2008	OS Karviná	24 504,00	4 257,00	5.5.2009	46 E 1229/2009	OS Ká	18 370,00		1 460,00
				70 C 17/2009	OS Karviná	23 127,00	738,00	8.5.2009	50 E 1227/2009	OS Ká	22 389,00		1 400,00
				62 C 34/2009	OS Karviná	23 043,50	1 503,00	6.5.2009	49 E 1227/2009	OS Ká	21 540,50		1 350,00

				48 E 768/2006	OS Karviná			31.7.2007	48 E 84/2008	OS Ká			5 900,00
				66 Co 217/2006	KS Ostrava			31.7.2007	48 E 84/2008	OS Ká			2 700,00
				48 E 768/2006	OS Karviná	10 496,50		22.1.2009	47 E 1228/2009	OS Ká	10 496,50		300,00
				28 C 563/2005	OS Karviná			24.3.2006	48 E 548/2007	OS Ká			9 820,00
290			15	32 Ro 252/2007	OS Karviná	45 513,00	18 940,00	15.3.2007				45 466,00	
291			6	28 C 1280/2011	OS Karviná	14 558,00		18.1.2012			10 853,00		1 030,00
292			11	32 Ro 1659/2007	OS Karviná	5 542,00	1 070,00	12.9.2007	068 Ex 2337/07	EXU Ká	4 472,00		630,00
				70 C 25/2009	OS Karviná	31 659,00	577,00	21.8.2009			31 082,00		1 270,00
				70 C 264/2010	OS Karviná	7 656,00		25.6.2010			7 656,00		630,00
				70 C 53/2010	OS Karviná	5 271,00	510,00	19.3.2010			4 761,00		630,00
				33 C 2685/2008	OS Karviná	3 824,00		16.12.2008	46 E 700/2009	OS Ká	3 824,00		930,00
				48 E 878/2007	OS Karviná			28.2.2008	46 E 1232/2009	OS Ká			5 600,00
				28 C 478/2006	OS Karviná			28.2.2008	068 Ex 2337/07	EXÚ Ká			1 000,00
				46 E 1232/2009	OS Karviná								5 390,00
				48 E 878/2007	OS Karviná	7 870,00		11.11.2008			7 870,00		
				28 C 478/2006	OS Karviná			23.5.2007					1 000,00
				28 C 478/2006	OS Karviná			23.5.2007	068 Ex 2337/07	EXÚ Ká			7 900,00
293			9	Ro 75/97	OS Karviná	2 893,00		10.5.1997				5 773,00	
				34 Ro 106/2002	OS Karviná	64 658,00	46 199,00	28.2.2002				70 599,00	
				28 C 1144/2011	OS Karviná	85 691,00		10.5.2012			56 611,00		3 180,00
294			6	33 Ro 1886/2005	OS Karviná	171 322,00	87 787,00	18.1.2006	50 E 239/2006	OS Ká		96 210,00	
				32 Ro 1381/2006	OS Karviná	43 931,00	18 138,00	20.10.2006	47 E 131/2007	OS Ká	25 873,00		2 260,00
				33 Ro 554/2006	OS Karviná	32 741,00		10.5.2006			32 327,00		1 990,00
295			7	28 C 1291/2011	OS Karviná	19 595,00	3 574,00	17.11.2012			16 021,00		1 000,00
296			2	28 C 710/2003	OS Karviná	79 812,00	30 130,00	6.4.2004	068 Ex 02131/09	EXÚ Ká	23 318,50		2 400,00
				18 C 213/98	OS Karviná			28.10.1998	068 Ex 02131/09	EXÚ Ká			2 725,00
				49 E 552/2002	OS Karviná			9.7.2002	068 Ex 02131/09	EXÚ Ká			3 650,00
297			3	28 C 1128/2011	OS Karviná	7 249,00		22.6.2012			1 715,00		1 030,00
			23	33 Ro 2354/2008	OS Karviná	2 213,00	264,00	4.3.2009				450,00	630,00
298			13	28 C 1282/2011	OS Karviná	9 955,00		3.1.2012			7 224,00		1 030,00
299			8	33 Ro 615/2002	OS Karviná	226 153,00	162 692,00	9.7.2002	50 E 1020/2002	OS Ká		613 645,00	
				32 Ro 616/2002	OS Karviná	1 571,60		9.7.2002	49 E 1020/2002	OS Ká	1 571,60		930,00
300			4	114 C 1075/2011	OS Karviná	23 317,00		31.3.2012			21 385,00		1 200,00
				114 C 185/2012	OS Karviná	29 494,00		1.6.2012			27 335,00		1 500,00
301			16	28 C 1019/2011	OS Karviná	15 125,00		28.7.2012			11 559,00		1 030,00
302			14	33 Ro 300/2007	OS Karviná	47 979,00	15 935,00	7.4.2007	49 E 172/2009	OS Ká	25 324,00		2 350,00
303			1	28 C 760/2005	OS Karviná	8 035,00	4 103,00	6.3.2006				5 052,00	562,00
304			407	33 Ro 1934/2005	OS Karviná	8 386,00	1 616,00	21.1.2006	48 E 618/2008	OS Ká	6 770,00		930,00
				33 Ro 1341/2007	OS Karviná	4 361,00	534,00	20.7.2007	49 E 617/2008	OS Ká	3 827,00		900,00
				33 Ro 1031/2007	OS Karviná	17 181,00	2 107,00	26.6.2007	49 E 618/2008	OS Ká	15 074,00		930,00
				48 E 188/2005	OS Karviná	3 295,00		18.2.2006	46 E 656/2008	OS Ká	3 295,00		1 300,00
305			8	70 C 640/2010	OS Karviná	719,00		19.1.2011			529,00		630,00
306			1	28 C 1287/2011	OS Karviná	16 463,00		3.2.2012			10 127,00		1 030,00
307			19	32 Ro 618/2002	OS Karviná	177 910,00	117 663,00	3.12.2002	47 E 1382/2004	OS Ká	58 356,00		7 250,00
				33 Ro 348/99	OS Karviná	11 466,00		12.5.1999	50 E 586/2004	OS Ká		43 730,00	1 830,00
				18 C 175/2000	OS Karviná			22.11.2000					2 975,00
				48 E 191/2001	OS Karviná			10.4.2001					3 500,00
308			1	32 Ro 615/2002	OS Karviná	155 783,00	130 717,00	25.6.2002	49 E 1006/2002	OS Ká		94 742,00	
309			15	70 C 353/2009	OS Karviná	7 511,00		13.10.2009			4 171,00		630,00
				70 C 222/2010	OS Karviná	49 514,00	1 806,00	13.5.2010			47 576,00		1 940,00
				28 C 853/2011	OS Karviná	32 159,00		28.12.2011			32 159,00		1 320,00
310			1	32 Ro 1456/2000	OS Karviná	91 241,00		11.7.2000	26 E 2009/2004	OS Karlovy Vary	77 132,00		6 876,00
				34 Ro 953/2002	OS Karviná	133 865,00	65 512,00	17.10.2002			22 236,00		3 680,00
311			5	16 C 1/2011	OS Vsetín	5 899,00		9.7.2011			495,00		630,00
				19 C 3/2010	OS Vsetín	13 912,00	1 029,00	16.3.2010			12 883,00		600,00
312			8	70 C 228/2009	OS Karviná	3 650,00	626,00	5.8.2009			3 024,00		630,00
				70 C 722/2010	OS Karviná	12 777,00		15.2.2011			10 111,00		630,00
				28 C 857/2011	OS Karviná	44 825,00		3.11.2011			28 188,00		1 270,00
313			15	33 Ro 614/2002	OS Karviná	109 022,00	85 936,00	26.6.2002	068 Ex 2341/07	EXÚ Ká	23 086,00		1 270,00
314			4	28 C 128/2009	OS Karviná	42 887,00	15 082,00	10.11.2009			27 805,00		1 480,00

				28 C 51/2007	OS Karviná			23.5.2007				7 900,00
				49 E 743/2007	OS Karviná			8.9.2007				5 600,00
				49 E 743/2007	OS Karviná	3 259,00		19.8.2008			1 150,00	
315			1	70 C 385/2009	OS Karviná	3 723,00	1 715,00	19.11.2009			2 008,00	630,00
				70 C 755/2010	OS Karviná	13 123,00		18.1.2012			12 231,00	630,00
				28 C 463/2007	OS Karviná			6.5.2008				7 900,00
				49 E 862/2008	OS Karviná	2 741,00		19.9.2009			2 741,00	
				49 E 862/2008	OS Karviná			25.10.2008				5 600,00
316			3	70 C 744/2010	OS Karviná	39 854,00		4.10.2011			25 555,00	1 130,00
317			8	33 Ro 660/2007	OS Karviná	59 959,00	19 479,00	27.4.2007	068 Ex 19999/07	EXÚ Ká	40 480,00	1 870,00
				28 C 696/2005	OS Karviná			11.4.2007	068 Ex 19999/07	EXÚ Ká		5 850,00
318			8	32 Ro 1708/2000	OS Karviná	21 610,00		5.8.2000				
319			1	33 Ro 1978/2007	OS Karviná	6 858,00	1 938,00	12.12.2007			4 920,00	630,00
				28 C 21/2006	OS Karviná			4.5.2007				5 725,00
320			13	28 C 458/2004	OS Karviná	24 220,70	8 894,00	21.10.2004			12 883,00	790,00
			2	33 Ro 306/2005	OS Karviná	7 197,00	217,00	30.3.2005			6 980,00	630,00
				32 Ro 525/2006	OS Karviná	3 764,00		22.4.2006			3 764,00	630,00
321			1	33 Ro 1283/2005	OS Karviná	27 358,00	10 145,00	16.11.2005			17 213,00	960,00
				33 Ro 665/2007	OS Karviná	61 223,00	18 160,00	8.5.2007			43 063,00	1 950,00
				22 C 155/2009	OS Karviná	33 022,00		14.11.2011			33 022,00	1 350,00
				46 E 551/2006	OS Karviná	6 142,50		29.11.2008			6 142,50	
				46 E 551/2006	OS Karviná			23.8.2006				3 650,00
				28 C 94/2005	OS Karviná			17.1.2006				5 200,00
322			52	28 C 1406/2011	OS Karviná	19 522,00		21.2.2012			10 856,00	1 030,00
323			2	32 Ro 1124/2008	OS Karviná	19 654,00	1 315,00	19.11.2008	068 Ex 2670/09	EXÚ Ká	18 339,00	770,00
				70 C 16/2009	OS Karviná	37 788,00	2 386,00	8.7.2009			35 402,00	1 450,00
				66 C 72/2009	OS Karviná	10 377,00	741,00	31.7.2009			9 636,00	630,00
				28 C 243/2006	OS Karviná			4.7.2007	068 Ex 2670/09	EXÚ Ká		5 650,00
				47 E 880/2007	OS Karviná			10.10.2007	068 Ex 2670/09	EXÚ Ká		5 600,00
				47 E 880/2007	OS Karviná	9 824,50		13.5.2008	068 Ex 2670/09	EXÚ Ká	9 824,50	
324			15	33 Ro 149/2001	OS Karviná	79 198,00	55 348,00	12.10.2001	068 Ex1/06	EXÚ Ká		178 838,80
				32 Ro 952/2002	OS Karviná	69 475,00	31 260,00	12.11.2002	068 Ex1/06	EXÚ Ká		384 113,00
				32 Ro 605/2005	OS Karviná	49 907,00	10 973,00	25.6.2005	068 Ex1/06	EXÚ Ká	38 934,00	1 730,00
325			7	34 Ro 105/2002	OS Karviná	400 729,00	304 929,00	8.3.2002	49 E 1200/2003	OS Ká		38 386,00
326			43	32 Ro 1340/2007	OS Karviná	5 906,00	1 013,00	25.7.2007	48 E 1213/2007	OS Ká	1 812,00	930,00
				70 C 176/2009	OS Karviná	3 891,00	397,00	24.6.2009	48 E 1228/2009	OS Ká	3 494,00	930,00
				70 C 187/2010	OS Karviná	18 725,00	349,00	21.5.2010			18 376,00	770,00
				64 C 213/2009	OS Karviná	5 362,00	193,00	11.11.2009			5 169,00	630,00
				28 C 197/2007	OS Karviná			29.3.2008				1 000,00
				49 E 724/2008	OS Karviná			4.7.2008				5 900,00
				28 C 197/2007	OS Karviná			29.3.2008				1 000,00
327			9	32 Ro 2431/2000	OS Karviná	6 984,00		6.12.2000	47 E 33/2005	OS Ká		3 125,00
				15 C 23/97	OS Karviná			5.7.1997	46 E 33/2005	OS Ká		4 025,00
328			11	28 C 608/2012	OS Karviná	24 639,00		30.1.2013			21 139,00	1 410,00
329			5	32 Ro 583/2006	OS Karviná	33 335,00	15 271,00	3.5.2006			18 064,00	940,00
				28 C 412/2007	OS Karviná	5 675,00	191,00	17.4.2008			5 484,00	630,00
				22 C 279/2007	OS Karviná	17 107,50	2 090,00	22.4.2008			15 017,50	630,00
				51 E 413/2005	OS Karviná	4 021,00		11.9.2007			4 021,00	1 000,00
			42	28 C 142/2006	OS Karviná			22.5.2006				1 000,00
330			5	70 C 319/2009	OS Karviná	924,00		22.8.2010				924,00
				70 C 723/2010	OS Karviná	73 189,00	21 778,00	4.10.2011			51 411,00	2 310,00
				28 C 795/2011	OS Karviná	50 165,00	17 303,00	8.5.2012			32 862,00	1 540,00
				48 E 935/2009	OS Karviná	6 978,00		8.6.2011			6 978,00	
				28 C 91/2009	OS Karviná			25.7.2009				7 900,00
				48 E 935/2009	OS Karviná			12.11.2009				5 600,00
331			29	70 C 749/2010	OS Karviná	2 923,00		8.3.2011			1 803,00	630,00
				28 C 997/2011	OS Karviná	15 553,00		29.11.2011			8 954,00	1 030,00
				28 C 206/2012	OS Karviná	10 745,00		5.5.2012			8 997,00	1 030,00
				19 C 185/2011	OS Karviná	3 970,00		16.8.2011			3 970,00	630,00
332			1	33 Ro 1675/2001	OS Karviná	3 886,00		13.11.2001	068 Ex 1237/09	EXÚ Ká	3 886,00	630,00
				48 E 1069/2007	OS Karviná							300,00

333			8	28 C 255/2005	OS Karviná	7 052,00	3 197,00	4.5.2006			92,00		630,00
				32 Ro 172/2007	OS Karviná	29 845,00	14 248,00	21.3.2007			15 406,00		790,00
				32 Ro 757/2007	OS Karviná	4 961,00	1 451,00	25.5.2007			3 510,00		630,00
				9 Co 1610/2006	OS Karviná			23.2.2007					3 575,00
				48 E 284/2005	OS Karviná	5 822,50		18.4.2008			5 822,50		1 000,00
				48 E 284/2005	OS Karviná								3 650,00
334			6	70 C 751/2010	OS Karviná	9 962,00		28.6.2011			6 544,00		630,00
				28 C 1116/2011	OS Karviná	44 092,00		1.2.2012			24 705,00		1 320,00
				28 C 208/2012	OS Karviná	12 538,00		12.7.2012			12 019,00		1 030,00
335			43	28 C 788/2004	OS Karviná	56 116,00	21 344,00	17.8.2005	48 E 1088/2005	OS Ká	27 432,00		2 800,00
				34 Ro 341/2005	OS Karviná	46 601,00	14 997,00	5.8.2005	47 E 1089/2005	OS Ká	31 604,00		2 360,00
				32 Ro 170/2007	OS Karviná	95 041,00	32 827,00	20.7.2007	47 E 1214/2007	OS Ká	62 214,00		4 690,00
				28 C 382/2005	OS Karviná			24.12.2005	49 E 1311/2008	OS Ká			5 125,00
				47 E 468/2006	OS Karviná			26.10.2006	49 E 1311/2008	OS Ká			3 650,00
				47 E 468/2006	OS Karviná	6 286,00		15.7.2008	49 E 1311/2008	OS Ká	565,00		
				49 E 1311/25008	OS Karviná								5 660,00
336				80 C 225/2009-28	OS Ostrava	9234,5		17.2.2010			9234,5		600
337				50 Ro 912/2007-17	OS Frýdek-Místek	22562		20.10.2007	33 E 1239/2008	OS F-M	20146		900
338				32 Ro 1714/2006	OS Karviná	9948		23.1.2007	49 E 508/2009	OS Ká	8448		1200
339				32 Ro 1011/2006	OS Karviná	4165		26.7.2006			4165		600
340				34 Ro 1471/2005	OS Karviná	3640		25.11.2005			3640		600
341				32 Ro 1170/2005	OS Karviná	7700		22.9.2005			2980		600
342				17 C 91/2001	OS Karviná	47090		2.2.2002	48 E 1384/2004	OS Ká	35908		3012
343				119 C 145/2010-9	OS Frýdek-Místek	2710		12.2.2011			2710		600
344				164 C 120/2010-20	OS Karviná	4360		9.3.2011			4360		600
345				66 C 89/2010-22	OS Karviná	5020		18.6.2011			5020		600
346				68C87/2010-21	OS Karviná	4570		25.9.2010			4570		600
347				28EC17/2011	OS Karviná	72 934,00.		28.11.2012			72 934,00		1 910,00
348				120 C 10/2010	OS Karviná	6 074,00		13.5.2011			4 748,00		296,00
349				20 E C760/2011	OS Karviná	26 650,00		10.7.2012	024 EX 3174/13	ExÚ Ostrava	26 650,00		890,00
350				70 C 354/2010	OS Karviná	3 200,00		26.7.2011			3 200,00		600,00
351				33 Ro 692/2004	OS Karviná	2 100,00		22.4.2005	47 E 544/2009	OS Ká	793,00		600,00
352				5To 344/2011	KS Ostrava	12 694,00		7.10.2011			12 694,00		



353				MMK/079998/2012	MMK	1 129,00		21.6.2012			1 129,00		
354				22 C 289/2006-16	OS Karviná	38 873,00		6.3.2007			38 873,00		1 560,00
355				32 Ro 939/2005-5	OS Karviná	79 451,00		4.10.2005	48 E 528/2008-7	OS Ká	68 012,00		4 680,00
356				8 T 48/2000-395	OS Karviná	18 975,00		12.1.2001			18 975,00		
357				8 T 48/2000-395	OS Karviná	1 970,00		12.1.2001			1 970,00		
358				8 T 48/2000-395	OS Karviná	5 015,00		12.1.2001			5 015,00		
359				8 T 48/2000-395	OS Karviná	8 000,00		12.1.2001			8 000,00		
360				8 T 48/2000-395	OS Karviná			12.1.2001	38 E 59/2011-16	OS Teplice	31 990,00		640,00
361				8 T 48/2000-395	OS Karviná			13.1.2001	49 E 40/2011-21	OS Ká	25 960,00		720,00
362				8 T 48/2000-395	OS Karviná			12.1.2001			20 945,00		200,00
363				MMK/176454/2011	MMK	3 586,00		8.12.2011			3 586,00		
364				19 EC 216/2011-7	OS Karviná	4 513,00		8.7.2011			4 513,00		300,00
365				62 C 36/2003	OS Opava	5 572,85		6.10.2003	50 E 532/2009	OS Ostrava	5 572,85		1 300,00
366				MMK/015581/2012	MMK	3 128,00					3 128,00		
367				9 T 146/2009-484	OS Karviná	3 762,24		23.3.2010			3 762,24		
368				21C 102/2005-40	OS Karviná	310,00		25.4.2006			310,00		600,00
369				3 T 117/2004-143	OS Karviná	260,00		9.2.2005			260,00		
370				21C 102/2005-40 3 T 117/2004-143	OS Karviná				47 E 372/2007-10	OS Ká	570,00		500,00

371				21C 102/2005-40 3 T 117/2004-143	OS Karviná					OS Ká	570,00		200,00
372				4 T 94/2000-13	OS Karviná	17 150,00		20.2.2001	49E 81/2006-9	OS Ká	7 082,00		350,00
373				39 C 241/94-26	OS Ostrava	14 000,00		15.1.1999			14 000,00		6 309,60
									50E 1059/2000-6	OS Ká			
				3 Tm 24/2008-1379	OS Karviná	1 804,00		22.9.2008			1 804,00		
374													
Součty											12 485 384,08	5 347 675,86	1 968 885,60

*numerické part*

# **Smlouva č. 10080456 o poskytnutí podpory ze Státního fondu životního prostředí ČR v rámci Operačního programu Životní prostředí**

## **I.**

### **Smluvní strany**

#### **1.**

#### **Státní fond životního prostředí České republiky**

se sídlem Kaplanova 1931/1, 148 00 Praha 11

(korespondenční adresa : Olbrachtova 2006/9, 140 00 Praha 4)

IČ : 00020729

zastoupený Ing. Radkou B u č i l o v o u, ředitelkou SFŽP

(dále jen "SFŽP", nebo "Fond")

bankovní spojení : Česká národní banka, číslo účtu : 9025001/0710 (dále jen "účet Fondu")

variabilní symbol : viz bod 18.

a

#### **STATUTÁRNÍ MĚSTO KARVINÁ**

kontaktní adresa: Fryštátská 72, 733 01 Karviná

IČ: 00297534

zastoupené primátorem Tomášem H a n z e l e m

(dále jen "příjemce podpory")

bankovní spojení : Česká národní banka, číslo účtu 94-1020791/0710

elektronická adresa (e-mail) : primator@karvina.cz

variabilní symbol : viz bod 18.

se dohodly takto :

## Preamble, předmět a účel smlouvy

2.

Podpora z Fondu je poskytována v režimu zákona č. 388/1991 Sb. (zákon o Státním fondu životního prostředí České republiky) ve znění pozdějších předpisů na základě rozhodnutí ministra životního prostředí č. 10080456 -SFŽP ze dne 20.12.2010 o poskytnutí podpory ze Státního fondu životního prostředí ČR a Směrnice MŽP č. 4/2010 o předkládání žádostí a o poskytování prostředků pro projekty z OPŽP včetně spolufinancování ze SFŽP a státního rozpočtu České republiky - kapitoly 315 (životní prostředí).

Ve věcech této smlouvy budou jednat osoby písemně pověřené příslušnou smluvní stranou. V pověření bude uvedeno vždy jméno a funkce pověřené osoby, rozsah jejího oprávnění jednat jménem smluvní strany a její podpisový vzor.

**3.**

Fond se zavazuje poskytnout příjemci podpory

dotaci ve výši 59 826,75 Kč

(slovy padesátdevět tisíc osm set dvacet šest korun českých sedm desát pět haléřů).

Podpora je určena výhradně na akci

## "Regenerace Univerzitního parku vKarviné - Fryštátě"

(dále jen "akce").

Konstatuje se, že dotace je určena na spolufinancování akce a příjemci podpory má být poskytnuta rovněž dotace ze státního rozpočtu na předfinancování výdajů, které mají být kryty prostředky z rozpočtu Evropské unie, a to prostředky Evropského fondu pro regionální rozvoj (dále jen dotace ze státního rozpočtu). Dotace ze státního rozpočtu bude poskytnuta na základě Rozhodnutí MŽP o poskytnutí dotace ev.č. EDS/SMVS 115D122001789 (dále jen "rozhodnutí MŽP") a bude činit maximálně 837 574,50 Kč.

#### 4.

Dotace představuje 5 % celkových způsobilých výdajů, které činí 1 196 535,00 Kč a 5 % celkových způsobilých veřejných výdajů, které činí 1 196 535,00 Kč. Uvedené částky způsobilých výdajů vycházejí z předpokládaných nákladů akce. Skutečná výše dotace je limitována jak uvedeným procentním podílem, tak částkou uvedenou v bodu 3. Pokud skutečné způsobilé výdaje (a to i průběžně, v průběhu realizace akce) překročí uvedené způsobilé výdaje (popřípadě jejich část odpovídající postupu realizace akce), uhradí příjemce podpory částku tohoto překročení z vlastních zdrojů. Pokud Fondem uznané způsobilé výdaje budou nižší než uvedené způsobilé výdaje, procentní podíl dotace se nemění, to znamená, že dotace se úměrně sníží.

Při určování uznaných způsobilých výdajů a z nich odvozené výše podpory se bude vždy vycházet ze skutečných nákladů akce snížených o položky, které není možno hradit z podpory. Postup pro určení způsobilých výdajů je uveden v technické a finanční příloze rozhodnutí MŽP.

Pokud poskytnutá podpora bude propočtena z nákladů akce zahrnujících daň z přidané hodnoty, pak v případě, že příjemci podpory vznikne nárok na odpočet daně z přidané hodnoty, bude povinen odpovídající částku podpory vrátit.

Standardní náležitosti této smlouvy (nestanoví-li Fond jinak) budou vyřizovány prostřednictvím elektronického prostředí BENE-FILL (přístupné přes internetovou stránku <http://rozcestnik.sfzp.cz/>). Pokyny a informace Fondu podané prostřednictvím elektronického prostředí BENE-FILL mají stejnou závaznost jako pokyny a informace podané písemnou formou. Pokud jde o závazná podání příjemce podpory vytvořená s využitím tohoto prostředí, budou mít běžnou listinnou podobu.

### III.

#### **Základní závazky a další povinnosti příjemce podpory**

#### 5.

Příjemce podpory je povinen zabezpečit následující :

- a) Akce bude realizována v souladu s předloženou žádostí , jejími přílohami a touto smlouvou tak, aby byl splněn účel, pro který je podpora dle této smlouvy poskytována. Tento účel je charakterizován v technické a finanční příloze rozhodnutí MŽP.
- b) Akce bude provedena dle dokumentace uvedené v technické a finanční příloze rozhodnutí MŽP (oddíl Soupis dodaných podkladů charakterizujících akci), jejích případných změn a doplňků odsouhlasených Fondem.
- c) - Akce bude provedena v souladu s předloženou žádostí.  
- Akce bude realizována v souladu s podmínkami odborného posudku.

- V případě, že při realizaci projektu vznikne příjem, bude výše tohoto příjmu doložena relevantním dokladem.

- Akce bude realizována v předpokládaném rozsahu, tj. založení a regenerace sídelní zeleně na celkové ploše 1,184 ha.

- V rámci realizace akce bude vysazeno 1 495 ks dřevin.

- V rámci realizace akce bude ošetřeno 27 ks dřevin.

- Žadatel je povinen předkládat Fondu elektronicky průběžné monitorovací zprávy o stavu přípravy a realizace akce, včetně aktualizace plánu financování v letech, a to od okamžiku vydání Registračního listu (viz. Závazné pokyny pro žadatele a příjemce). Nezaslání monitorovací zprávy v požadovaném termínu a neaktualizace plánu financování v letech může mít za následek přesun alokovaných finančních prostředků do následujícího roku.

- d) Účel, pro který je poskytována dotace dle této smlouvy, bude řádně plněn nejméně po dobu 10 let od ukončení realizace akce. Po tuto dobu bude rovněž zachována stálost operace definovaná v čl. 57 Nařízení Rady (ES) č. 1083/2006 o obecných ustanoveních o Evropském fondu pro regionální rozvoj, Evropském sociálním fondu a Fondu soudržnosti a o zrušení nařízení Rady (ES) č. 1260/1999(dále jen "Obecné nařízení").

- e) Nejpozději měsíc po ukončení realizace akce (pokud Fond nepovolí jiný termín) se příjemce podpory stane (pokud jím již není) vlastníkem předmětu podpory.

Příjemce podpory je rovněž povinen zabezpečit, že předmět podpory nebude převeden na jinou osobu (ani právně zatížen, zejména zastaven ve prospěch jiné osoby, vyjma stávajících věcných břemen zapsaných na LV č. 10001 pro k. ú. Karviná - město, evidovaných k 26.6.2013 dle výpisů předložených Fondu) nejméně po dobu 10 let od ukončení realizace akce. Po tutéž dobu je povinen o předmět podpory řádně pečovat. Pro tento účel se předmětem podpory rozumí věci pořízované (či rekonstruované, upravené nebo jinak výrazně zhodnocené) s podporou dle této smlouvy, jakož i budovy (stavby) a pozemky, ve kterých (na kterých) mají být umístěny.

Příjemce podpory je povinen zabezpečit řádné plnění účelu po stanovenou dobu i v případě, že dojde k výkonu práva odpovídajícímu výše uvedeným věcným břemenům.

- f) Podklady k závěrečnému vyhodnocení akce (návrh dokumentace závěrečného vyhodnocení akce) v rozsahu podle příslušné přílohy aktuální Směrnice MŽP budou Fondu předloženy do 31. 10. 2013.

Fond není povinen vydat protokol o závěrečném vyhodnocení akce dříve, než obdrží veškeré požadované podklady a informace, na základě kterých bude moci jednoznačně rozhodnout o plnění podmínek této smlouvy. Fond na vyžádání příjemce podpory vydá potvrzení o tom, že veškeré požadované podklady a informace obdržel. Fond není povinen vydat protokol o závěrečném vyhodnocení akce rovněž v případě, že příjemce je v prodlení s plněním finančních závazků vůči Fondu. Protokol o závěrečném vyhodnocení akce bude obsahovat vyúčtování čerpaných prostředků, vyhodnocení plnění smluvních podmínek a případné rozhodnutí o vrácení zálohově poskytnuté podpory z Fondu či její části.

Zvláštní ujednání k písm. b) :

Souhlas s případnými změnami a doplňky dokumentace může být podmíněn odpovídajícím snížením dotace.

## 6.

### A. Další povinnosti příjemce podpory - při nakládání s poskytnutými prostředky.

- a) Příjemce podpory je povinen poskytnuté finanční prostředky použít výhradně k stanovenému účelu. Dotace je určena pouze pro způsobilé, oprávněné, účelné, nezbytné, skutečně vynaložené a řádně prokázané výdaje na dodávky, služby a stavební (popřípadě jiné) práce, kterými je akce realizována.
- b) Příjemce podpory je povinen poskytnuté finanční prostředky použít k úhradě příslušných nákladů nejpozději do 10 pracovních dnů od data jejich poskytnutí a v téže lhůtě poskytnout Fondu bankovní výpisy dokládající kompletní úhradu dané fakturace dodavateli jak z prostředků dotace, tak i podíl vlastních zdrojů. Pokud příjemce podpory obdrží finanční prostředky až po uskutečnění příslušných výdajů, pak jako použití poskytnutých finančních prostředků bude posuzována odpovídající, příjemcem podpory již provedená, úhrada příslušných nákladů.
- c) Příjemce podpory je povinen vrátit poskytnuté finanční prostředky, popřípadě jejich část, jestliže pomine účel, pro který je podpora poskytována, a to nejpozději do 30 dnů ode dne, kdy se příjemce podpory o této skutečnosti dozví. Stejně je povinen postupovat i v případě, že oprávněná potřeba použít poskytnuté peněžní prostředky pomine pouze na přechodnou dobu.
- d) Příjemce podpory je povinen vrátit tu část poskytnutých finančních prostředků, která odpovídá případnému překročení procentního podílu uvedeného v této smlouvě, a to do 30 dnů ode dne, kdy tuto skutečnost zjistí. Stejně je povinen postupovat v případě, že zjistí překročení nominální výše dotace, která měla být v dané etapě realizace akce poskytnuta.

### B. Další povinnosti příjemce podpory v souvislosti s kontrolou, účetnictvím a výkazní činností.

- a) Příjemce podpory je povinen umožnit zástupcům Fondu provádět věcnou, finanční a účetní kontrolu v průběhu realizace akce i po jejím dokončení, a to v takovém rozsahu (i pokud jde o poskytnutí příslušných dokladů), aby mohly být objasněny všechny okolnosti, týkající se plnění povinností příjemce podpory vyplývajících z této smlouvy. K tomu je rovněž povinen poskytnout potřebnou součinnost.
- b) Aby kontrola mohla být prováděna i po ukončení akce, je příjemce podpory povinen uchovávat veškeré doklady a písemnosti potřebné k řádnému provedení kontroly po dobu 3 let od uzavření OPŽP podle čl. 89 odst. 5 Obecného nařízení, nejméně však po dobu 10 let následujících po roce, ve kterém obdrží protokol o závěrečném vyhodnocení akce. Informace o uzavření OPŽP bude zveřejněna na internetových stránkách Fondu.



- c) Příjemce podpory je povinen bezodkladně informovat Fond o všech provedených kontrolách ze strany jiných subjektů než Fondu, o všech navržených opatřeních k nápravě a o jejich splnění. Je rovněž povinen realizovat veškerá opatření k nápravě uložená Fondem, a to v požadovaném termínu, rozsahu a kvalitě, a informovat Fond o jejich splnění.
- d) Příjemce podpory je povinen řádně účtovat o veškerých příjmech a výdajích, resp. výnosech a nákladech. Příjemce podpory je povinen vést účetnictví v souladu se zákonem č. 563/1991 Sb., o účetnictví, ve znění pozdějších předpisů a vést analytickou evidenci s vazbou na akci. Příjemce podpory je rovněž povinen uchovávat účetní záznamy vztahující se k akci v elektronické podobě.
- e) Příjemce podpory musí být schopen průkazně všechny účetní operace dokladovat dle relevantních nařízení ES, zákonů uvedených v písm. d) a podle Metodiky finančních toků a kontroly programů spolufinancovaných ze strukturálních fondů, Fondu soudržnosti a Evropského rybářského fondu na programové období 2007-2013 vydanou Ministerstvem financí (dále jen "Metodika finančních toků") při následných kontrolách a auditech. Příjemce podpory je povinen v účetní nebo daňové evidenci vést a řádně vykazovat veškeré způsobilé i nezpůsobilé výdaje akce včetně dokladů o úhradě výdajů, a to jak v případě dodavatelského způsobu realizace akce, tak v případě (je-li tento způsob realizace Fondem odsouhlasen) věcných příspěvků nebo osobních nákladů (prací svépomocí), které jsou definovány v kapitole 5 Implementačního dokumentu OPŽP.
- f) Příjemce podpory je povinen předkládat Fondu pravidelné monitorovací zprávy. Bližší pokyny a náležitosti těchto zpráv (včetně formuláře) jsou k dispozici v elektronickém prostředí BENE-FILL (přístupné přes internetovou stránku <http://rozcestnik.sfzp.cz/>) a v závazných pokynech aktuálně zveřejňovaných na internetové stránce <http://www.opzp.cz>. Příjemce podpory je rovněž povinen předkládat Fondu roční finanční vypořádání vztahů vzniklých na základě rozhodnutí o poskytnutí podpory a dle této smlouvy. K obsahu ročního finančního vypořádání může Fond vydat příjemci podpory závazné pokyny (včetně případného harmonogramu).
- g) Příjemce podpory je povinen na žádost a podle pokynů Fondu poskytovat Fondu potřebné informace (včetně požadovaných výkazů), na základě kterých bude Fond moci zabezpečit řádně svoji účetní, kontrolní a výkazní činnost, která je mu uložena.
- h) Příjemce podpory je povinen akceptovat využívání údajů v informačních systémech pro účely administrace prostředků Fondu.
- i) Příjemce podpory je povinen podporu finančně vypořádat v souladu se zákonem č. 218/2000 Sb., o rozpočtových pravidlech, ve znění pozdějších předpisů, a s vyhláškou č. 52/2008 Sb., kterou se stanoví zásady a termíny finančního vypořádání se státním rozpočtem, státními finančními aktivy nebo Národním fondem. Povinné údaje dle vyhlášky č. 52/2008 Sb. je příjemce dotace povinen poskytovateli dotace předložit v souladu s lhůtami stanovenými vyhláškou.

### **C. Další povinnosti příjemce podpory - související s realizací akce.**

- a) Příjemce podpory je povinen dodržovat pravidla pro zadávání zakázek stanovená v čl. 7 Směrnice MŽP č. 4/2010, a to i v průběhu realizace akce. Přitom je povinen vždy dodržovat zásady transparentnosti, rovného zacházení a zákazu diskriminace.

- b) Příjemce podpory je povinen zabezpečit, aby byly uhrazeny veškeré náklady akce, a to i náklady přesahující způsobilé výdaje, a to i v průběhu realizace akce.
- c) K zamezení dvojího financování smí příjemce podpory čerpat na výdaje akce pouze podporu v rámci OPŽP. Příjemce podpory není oprávněn na akci čerpat prostředky z jiných finančních nástrojů Evropských společenství či národních programů Fondu.
- d) Příjemce podpory je povinen bez zbytečného odkladu požádat Fond o změnu této smlouvy v případě takových změn skutečností či podmínek v ní předpokládaných, které by příjemci podpory znemožnily splnit jeho povinnosti stanovené tímto rozhodnutím (u povinností vázaných na konkrétní termín před uplynutím příslušného termínu v takovém předstihu, aby bylo možno žádost řádně posoudit a vyřídit).
- e) Příjemce podpory je povinen Fondu sdělovat pouze pravdivé, nezkreslené a úplné informace týkající se skutečností, kterými se tato smlouva zabývá.
- f) Příjemce podpory je povinen při nakládání s podporou poskytnutou podle této smlouvy dodržovat pravidla upravená programovým dokumentem OPŽP, Implementačním dokumentem OPŽP, aktuální Metodikou finančních toků a Směrnicí MŽP.
- g) Příjemce podpory je povinen po celou dobu realizace akce dodržovat politiky Evropských společenství, zejména pravidla hospodářské soutěže, platné předpisy upravující veřejnou podporu, pravidla zadávání veřejných zakázek, principy ochrany životního prostředí a prosazování rovných příležitostí mezi muži a ženami. Přitom se zohlední, má-li toto dodržování opodstatnění s ohledem na charakter akce.
- h) Příjemce podpory je povinen pořizovat průběžnou fotodokumentaci z realizace akce, přitom respektovat případné požadavky Fondu na její obsah a vypovídací hodnotu a na požádání ji poskytnout Fondu ke kontrolním účelům.
- i) Příjemce podpory je povinen provádět propagaci akce v souladu s Obecným nařízením a nařízením Komise (ES) č. 1828/ 2006 kterým se stanoví prováděcí pravidla k Obecnému nařízení a v souladu se závaznými pokyny Fondu, které mohou přesáhnout rámec stanovený uvedenými dokumenty.

#### **D. Další povinnosti příjemce podpory.**

- a) Příjemce podpory je povinen při realizaci akce a dalším plnění jejího účelu dodržovat platné právní předpisy.
- b) Příjemce podpory je povinen informovat Fond o všech okolnostech, které mají nebo by mohly mít vliv na plnění povinností příjemce podpory podle této smlouvy, včetně rozdílů proti stanovenému harmonogramu a rozsahu prací (tzv. vícepráce).
- c) Příjemce podpory je povinen řádně plnit pokyny a požadavky Fondu vydané v zájmu řádné administrace OPŽP, zejména v souvislosti s přípravou, realizací, financováním a kontrolou akce. Tyto pokyny a požadavky mohou být Fondem uplatněny obecně v rámci závazných pokynů aktuálně zveřejňovaných na internetové stránce <http://www.opzp.cz>, nebo individuálně vůči příjemci podpory písemnou formou, případně prostřednictvím elektronického prostředí BENE-FILL.

- d) Příjemce podpory je povinen používat ke komunikaci s Fondem elektronické prostředí BENE-FILL vždy, je-li komunikace tímto prostředím umožněna. Přitom je povinen dodržovat formu a obsah dokumentů a informací tak, jak jsou v tomto prostředí určeny. Rovněž je povinen sledovat informace předané mu na jeho elektronickou adresu, jakož i aktuální informace a instrukce uváděné v elektronickém prostředí BENE-FILL.
- e) Pro případ, že opatření, na které bude poskytnuta dotace podle této smlouvy, bude generovat příjmy, je povinen příjemce podpory po dobu pěti let od ukončení realizace akce tyto příjmy sledovat a vrátit odpovídající část dotace, pokud skutečné příjmy budou vyšší, než jaké byly očekávány před dokončením akce.

#### **IV.**

#### **Čerpání podpory**

##### **7.**

Dotace bude poskytována bezhotovostním převodem z účtu Fondu na bankovní účet příjemce podpory uvedený v bodu 1 a v technické a finanční příloze rozhodnutí MŽP. Dotace ze státního rozpočtu bude převáděna z účtu vedeného u banky určené Ministerstvem financí.

Fond bude příjemci podpory jednotlivé platby (jak dotaci ze státního rozpočtu tak podporu z Fondu) písemně (v elektronickém prostředí BENE-FILL, popřípadě běžnou nebo elektronickou poštou) avizovat. Avíza budou obsahovat m.j. datum odepsání prostředků z bankovního účtu Fondu.

##### **8.**

Fond bude poskytovat finanční prostředky průběžně postupem stanoveným v bodech 9. a 10. tak, aby byl dodržen poměr dotace z Fondu, dotace ze státního rozpočtu a vlastních zdrojů vyplývající z částek uvedených v Technické a finanční příloze, která je nedílnou součástí Rozhodnutí MŽP.

Fond není povinen dotaci poskytnout, pokud příjemce podpory nesplní některou ze svých povinností, stanovených touto smlouvou.

Fond není povinen zahájit spolufinancování akce dle této smlouvy dříve, než bude vydáno rozhodnutí MŽP a zahájeno jemu odpovídající financování akce.

Fond je oprávněn pozastavit (či nezahájit) poskytování podpory, pokud zjistí, že příjemce podpory neplní některou z povinností stanovených touto smlouvou, či je plnění některé povinnosti vážně ohroženo. Ustanovení bodu 11. tím není dotčeno.

Fond má právo změnit financování akce, zejména změnit výši podpory z Fondu určené na jednotlivé roky realizace akce, a to v závislosti na objemu disponibilních finančních prostředků Fondu. V takovém případě Fond příjemci podpory umožní i odpovídající změnu termínů realizace akce.

Fond není povinen podporu poskytnout, dokud neobdrží doklady prokazující, že tato smlouva byla uzavřena v souladu se zákonem o obcích.

V částce vlastních zdrojů jsou obsaženy vlastní zdroje příjemce podpory a případné úvěry a jiné finanční výpomoci poskytnuté příjemci podpory.

Příjemce podpory je povinen zabezpečit, aby byly uhrazeny i veškeré náklady akce přesahující Fondem uznané způsobilé výdaje, a to i v průběhu realizace akce.

## 9.

Fond bude poskytovat podporu v závislosti na postupu realizace akce, plnění podmínek této smlouvy a možnostech Fondu.

Rozložení finančních prostředků do jednotlivých let uvedené v Technické a finanční příloze k rozhodnutí MŽP je možné měnit s ohledem na časový a věcný průběh realizace akce prostřednictvím Fondem odsouhlaseného finančně platebního kalendáře.

O prostředky nevyčerpané v daném roce či vrácené se zvýší finanční objem následujícího roku, pokud Fond tento převod schválí ve finančně platebním kalendáři.

Návrh finančně platebního kalendáře vytváří příjemce podpory a prostřednictvím elektronického prostředí BENE-FILL jej zasílá Fondu. Konkrétní částky podpory budou poskytovány do úhrnné výše určené smlouvou na základě Fondem schváleného finančně platebního kalendáře a na základě žádosti příjemce podpory o průběžnou platbu (dále jen "žádost o platbu").

## 10.

V souvislosti se žádostí o platbu musí být splněny náležitosti, uvedené v závazných pokynech aktuálně zveřejňovaných na internetové stránce <http://www.opzp.cz>.

Fond neposkytuje podporu na základě zálohových listů ani jiných dokumentů dokladujících zálohovou platbu.

Žádostí o platbu příjemce podpory m.j. potvrzuje, že faktury, na jejichž úhradu má být podpora použita, odpovídají skutečným, účelně vynakládaným a uznatelným nákladům akce a skutečně provedeným výkonům a jiným skutečně provedeným dodávkám.

## **V.**

### **Důsledky neplnění závazků příjemce podpory**

#### **11.**

Jestliže příjemce podpory nesplní některý ze závazků stanovených touto smlouvou, má Fond právo od příjemce podpory požadovat, aby ve lhůtě, kterou Fond stanoví, zálohově poskytnutou dotaci či její část vrátil. Příjemce podpory je povinen tento požadavek Fondu splnit.

Při stanovení konkrétní částky, která má být vrácena, Fond zohlední zejména míru (rozsah) nesplnění daného závazku a dopad na plnění základního účelu akce (t.j. dosažení věcných a ekologických parametrů akce v řádné lhůtě).

Rozhodnutí o vrácení zálohově poskytnuté dotace bude součástí protokolu o závěrečném vyhodnocení akce. Pokud o vrácení zálohově poskytnuté dotace či její části rozhodne Fond před vydáním protokolu o závěrečném vyhodnocení akce, učiní tak zvláštní výzvou příjemci podpory. Ve výzvě na vrácení zálohově poskytnuté dotace či její části bude uvedena požadovaná částka, zdůvodnění a lhůta, do kdy má příjemce podpory požadovanou částku uhradit.

#### **12.**

V případě prodlení

- s použitím poskytnutých finančních prostředků podle bodu 6. oddílu A písm. b) nebo
- s vrácením poskytnutých prostředků podle bodu 6. oddílu A písm. c) nebo
- s vrácením poskytnutých prostředků podle bodu 6. oddílu A písm. d) nebo
- s vrácením podpory z Fondu či její části dle bodu 11.

bude příjemce podpory povinen zaplatit Fondu úroky z prodlení, určené předpisy práva občanského. K tomu se konstatuje, že aktuálně je výše těchto úroků z prodlení určena nařízením vlády č. 142/1994 Sb. ve znění pozdějších předpisů.

Tyto úroky z prodlení je příjemce podpory povinen vypočítat sám a uhradit je Fondu spolu s opožděně hrazenou platbou.

#### **13.**

Konstatuje se, že ustanovením bodu 11. a bodu 12. není dotčena pravomoc finančních orgánů k vyměření odvodu a penále za porušení rozpočtové kázně.

Pokud příjemce podpory Fondu ve stanovené lhůtě nevrátí požadovanou zálohově poskytnutou podporu z Fondu či její část dle bodu 11. nebo se dostane do porušení s použitím nebo vrácením prostředků dle bodu 6. oddílu A písm. b), c) popřípadě d) této smlouvy, bude dlužná částka považována rovněž za prostředky zadržené ve smyslu zákona o rozpočtových pravidlech.

#### 14.

Jestliže finanční orgány uloží podle zákona o rozpočtových pravidlech příjemci podpory odvod za porušení rozpočtové kázně nebo penále, pak takovýto odvod provedený ve prospěch Fondu nebo penále uhrazené Fondu se započítávají na věcně shodná plnění, která Fondu náleží dle této smlouvy. Pro tento účel se jako věcně shodná plnění posuzují a započítávají jednak odvod za porušení rozpočtové kázně s vrácením (splácením) poskytnuté podpory, a jednak penále s úroky z prodlení.

#### 15.

- a) Za porušení jednotlivé nepeněžní povinnosti příjemce podpory stanovené touto smlouvou se sjednává smluvní pokuta ve výši 100 Kč (slovy : stokorunčeských) za každý den, po který neplnění dané povinnosti trvá.
- b) Pro případ prodlení příjemce podpory s plněním kterékoliv nepeněžní povinnosti stanovené touto smlouvou je Fond oprávněn požadovat zaplacení smluvní pokuty uvedené v písm. a). Příjemce podpory je povinen uhradit Fondu tuto smluvní pokutu na základě výzvy Fondu, ve které Fond označí povinnost, která nebyla splněna a lhůtu, ve které má být smluvní pokuta uhrazena.
- c) Pokud příjemce podpory stav vzniklý neplněním dané povinnosti napraví (nejpozději bez zbytečného odkladu po tom, co jej k tomu Fond vyzve), může Fond smluvní pokutu snížit nebo výzvu k úhradě zrušit. Obdobně může postupovat Fond i v jiných případech hodných zvláštního zřetele, zejména tehdy, kdy k porušení povinnosti došlo bez zavinění příjemce podpory a nebyla podstatným způsobem ztížena činnost Fondu.
- d) Uplatnění ustanovení o smluvní pokutě nevylučuje právo Fondu uplatnit sankce stanovené v bodu 11. této smlouvy.
- e) Pokud nebude smluvní pokuta uhrazena do závěrečného vyhodnocení akce a Fond požadavek na její úhradu v protokolu o závěrečném vyhodnocení potvrdí, stane se pohledávkou Fondu za příjemcem podpory.

## **VI. Závěrečná ustanovení**

### **16.**

Pokud dojde ke změně předpisů týkajících se vztahů vyplývajících z této smlouvy (počítaje v to i metodiky a pokyny vydané k administraci dotace ze státního rozpočtu), uzavřou smluvní strany k této smlouvě dodatek, kterým bude zajištěn její soulad s těmito předpisy. V případě neuzavření takového dodatku má Fond právo uplatnit postup podle bodu 11. této smlouvy.

### **17.**

Příjemce podpory souhlasí s tím, aby veškeré údaje týkající se akce a dalších náležitostí, kterými se tato smlouva zabývá, které má či v budoucnu získá, byly využívány v informačních systémech pro účely administrace OPŽP.

### **18.**

Při bankovním převodu finančních prostředků dle této smlouvy budou smluvní strany používat variabilní symboly v souladu s metodikou použití variabilních symbolů, uvedenou v Závazných pokynech pro žadatele a příjemce podpory v OPŽP, zveřejněných na internetové stránce <http://www.opzp.cz>.

Pro snazší identifikaci budou smluvní strany při veškeré korespondenci (včetně elektronické) týkající se akce, uvádět vždy číslo této smlouvy, a to již v označení věci, které se daná korespondence bude týkat.

### **19.**

Podpora z Fondu má charakter zálohy až do konečného vyúčtování čerpaných prostředků provedeného Fondem v rámci závěrečného vyhodnocení akce.

Tato smlouva může být měněna pouze dohodou obou smluvních stran v písemné formě.

## 20.

Vztahy dle této smlouvy se řídí příslušnými ustanoveními platného obchodního zákoníku, zejména jeho třetí části.

Pro účely této smlouvy má povinnost příjemce podpory stejný význam jako závazek příjemce podpory. Ve smyslu předpisů pojednávajících problematiku OPŽP je Fond zprostředkujícím subjektem.

Pro účely této smlouvy se informací (povinností informovat) rozumí podání informace v písemné podobě, případně e - mailem nebo datovou schránkou.

## 21.

Příjemce podpory tímto potvrzuje, že obdržel rozhodnutí MŽP včetně jeho dvou příloh ("podmínky poskytnutí dotace", "technická a finanční příloha"), seznámil se s ním, vyslovuje s ním souhlas a zavazuje se k jeho plnění a ke splnění v něm stanovených podmínek. Potvrzuje rovněž, že podmínky, které dle tohoto rozhodnutí měly být splněny před poskytnutím podpory, byly řádně splněny. V této souvislosti příjemce podpory rovněž prohlašuje, že veškeré podklady a informace, které Fondu poskytl před vydáním rozhodnutí o dotaci z ERDF, byly pravdivé, nezkreslené a úplné.

Příjemce podpory bere na vědomí, že Ministerstvo životního prostředí jako řídicí orgán přeneslo část svých působností na Fond jako zprostředkující subjekt, z čehož vyplývají odpovídající pravomoci Fondu obsažené v této smlouvě, které by jinak vykonávalo Ministerstvo životního prostředí.

## 22.

Tato smlouva byla vyhotovena a podepsána ve dvou exemplářích, z nichž každý má platnost originálu. Každá smluvní strana obdrží po jednom exempláři.

V :  
dne:

.....  
zástupce příjemce podpory

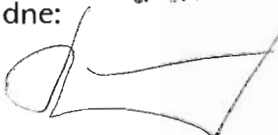
V Praze dne: 8. 07. 2013  

.....  
zástupce Fondu  



## Kurzivou a poskytnutí dotace

<b>Poskytovatel</b>	Ministerstvo životního prostředí Vršovická 1442/65 100 10 Praha 10		
<b>Název akce (projektu)</b>	CZ.1.02/6.5.00/10.09497 Regenerace Univerzitního parku v Karviné - Fryštátě		
<b>Účastník</b>	STATUTÁRNÍ MĚSTO KARVINÁ Fryštátská 72 73301 Karviná CZ	<b>Identifikační číslo EDS/SMVS nebo Identifikační číslo EIS</b>	115D122001789 reg.c. IS SFZP 10080456
<b>IČ RČ</b>	00297534	<b>typ financování</b>	Ex ante
<b>statutární zástupce účastníka</b>	Tomáš Hanzel	<b>místo realizace projektu</b>	Karviná
<b>telefon</b>	+420 596 387 238	<b>alokace v území (OKRES_LAU)</b>	CZ0803 Karviná
<b>e-mail</b>	primator@karvina.cz	<b>fax</b>	

## Termíny akce (projektu)

Název	Ukončení	Závaznost
Realizace akce (projektu) stanovená poskytovatelem	31.7.2013	max
Předložení dokumentace k závěrečnému vyhodnocení akce (projektu)	31.10.2013	max

## Parametr / Indikátor / Cíl akce (projektu)

Název parametru	Měrná jednotka	Hodnota	Závaznost	Minimální hodnota *	Maximální hodnota *
Celková plocha zakládání a regenerované zeleně	ha	1,184	min		
Celkový počet ošetřených dřevin	počet	27,000	min		
Celkový počet vysazených dřevin	počet	1 495,000	min		

Kód řádku	Název indikátoru	Typ indikátoru	Měrná jednotka	Zdroj	Výchozí hodnota *	Cílová hodnota *

Datum cílové hodnoty

Cíl akce (projektu)

\* v případě závaznosti INT je umožněno vyplnit minimální a maximální hodnotu (v případě jiné závaznosti nelze pole vyplnit)

## Financování projektu \*\*

kód řádku	název	RPD	Účelový znak	do 31.12.2012	2013	2014	po 31.12.2014	celkem v letech*	závaznost
5012	Náklady řízení přípravy a realizace projektu			0,00000000	0,37352607	0,00000000	0,00000000	0,37352607	max
501s	Náklady přípravy a zabezpečení projektu			0,00000000	0,37352607	0,00000000	0,00000000	0,37352607	max
5159	Jiné výše neuvedené náklady realizace projektu			0,00000000	0,82300893	0,00000000	0,00000000	0,82300893	max
515s	Ostatní náklady realizace projektu			0,00000000	0,82300893	0,00000000	0,00000000	0,82300893	max
54ps	SOUHRN FINANČNÍCH POTŘEB PROJEKTU			0,00000000	1,19653500	0,00000000	0,00000000	1,19653500	max
5573a	VDS - použití zdrojů strukturálních fondů EU - NNV projektu	5 321	15 319	0,00000000	0,83757450	0,00000000	0,00000000	0,83757450	max
557s	Výdaje OSS a dotace ze státního rozpočtu (VDS)			0,00000000	0,83757450	0,00000000	0,00000000	0,83757450	max
5679	Jiné než výše uvedené vlastní zdroje účastníka programu			0,00000000	0,29913375	0,00000000	0,00000000	0,29913375	max
567s	Vlastní zdroje účastníka programu (VZ)			0,00000000	0,29913375	0,00000000	0,00000000	0,29913375	max
5730	Dotace ze Státního fondu životního prostředí			0,00000000	0,05982675	0,00000000	0,00000000	0,05982675	max
573s	Dotace poskytnuté ze státních fondů			0,00000000	0,05982675	0,00000000	0,00000000	0,05982675	max
59zs	SOUHRN FINANČNÍCH ZDROJŮ PROJEKTU			0,00000000	1,19653500	0,00000000	0,00000000	1,19653500	max
Souhrn částek za SR				0,00000000	0,83757450	0,00000000	0,00000000	0,83757450	

\* pokud poskytovatel nestanoví jinak, jsou závazné objemy celkem v letech

\*\* hodnoty v jednotlivých řádcích se uvádějí v mil. Kč na 8 desetinných míst

## Podmínky:

Nedílnou součástí tohoto dokumentu jsou tři přílohy - Podmínky poskytnutí dotace, Technická a finanční příloha a Tabulky postihů za porušení pravidel zadávání veřejných zakázek. Skutečné nezaokrouhlené hodnoty, kterými se bude řídit poskytování dotace, jsou uvedeny v Technické a finanční příloze, v oddílu Finanční rámec projektu.

Datum

- 2-07- 2013

Č.j.

115D122001789/2

Schválil

Ing. Vít Šumpela, vrchní ředitel sekce 300

Vyřizuje

Šittnerová Tereza, Ladislav Řehůřek

Razítko a podpis:



Telefon

267 994 584

E-mail

Tereza.Sittnerova@sfpz.cz

Fax

Vydání tohoto rozhodnutí nepodléhá správnímu poplatku podle zákona č. 634/2004 Sb., o správních poplatcích.  
Proti tomuto rozhodnutí se nelze odvolat podle zákona č. 500/2004 Sb. v platném znění a to s odvoláním na § 14, odst. 4 zákona č. 218/2000 Sb. v platném znění.



Příloha č.1 k Rozhodnutí o poskytnutí dotace

## Podmínky poskytnutí dotace

vydané na základě § 14, odst. 3, písm. g zákona č. 218/2000 Sb., o rozpočtových pravidlech a o změně některých souvisejících zákonů (dále také rozpočtová pravidla).

ev.č. EDS/SMVS : 115D122001789  
ev.č. IS SFŽP : 10080456  
ev. č. MSC 2007 : CZ.1.02/6.5.00/10.09497  
příjemce dotace : **STATUTÁRNÍ MĚSTO  
KARVINÁ**

### A. Základní podmínky poskytnutí dotace

**Příjemce dotace je povinen zabezpečit následující:**

- a) Akce bude realizována v souladu s předloženou žádostí, jejími přílohami a tímto rozhodnutím tak, aby byl splněn účel, pro který je dotace dle tohoto rozhodnutí poskytována.
- b) Akce bude provedena dle dokumentace uvedené v technické a finanční příloze tohoto rozhodnutí (oddíl Soupis dodaných podkladů charakterizujících akci), jejích případných změn a doplňků odsouhlasených Státním fondem životního prostředí ČR (dále jen fond).
- c) - Akce bude provedena v souladu s předloženou žádostí.
  - Akce bude realizována v souladu s podmínkami odborného posudku.
  - V případě, že při realizaci projektu vznikne příjem, bude výše tohoto příjmu doložena relevantním dokladem.
  - Akce bude realizována v předpokládaném rozsahu, tj. založení a regenerace sídelní zeleně na celkové ploše 1,184 ha.
  - V rámci realizace akce bude vysazeno 1 495 ks dřevin.
  - V rámci realizace akce bude ošetřeno 27 ks dřevin.
  - Žadatel je povinen předkládat Fondu elektronicky průběžné monitorovací zprávy o stavu přípravy a realizace akce, včetně aktualizace plánu financování v letech, a to od okamžiku vydání Registračního listu (viz. Závazné pokyny pro žadatele a příjemce). Nezaslání monitorovací zprávy v požadovaném termínu a neaktualizace plánu financování v letech může mít za následek přesun alokovaných finančních prostředků do následujícího roku.
  - Příjemce podpory zajistí udržitelnost projektu po celou dobu provozování, a to i v případě, že by cash-flow projektu nezaručovalo jeho udržitelnost. Případný rozdíl bude kryt z jiných zdrojů příjemce podpory.



- Účel, pro který je poskytována dotace dle tohoto rozhodnutí, bude řádně plněn nejméně po dobu 10 let od ukončení realizace akce. Po tuto dobu bude rovněž zachována stálost operace definovaná v čl. 57 nařízení Rady (ES) č. 1083/2006 o obecných ustanoveních o Evropském fondu pro regionální rozvoj, Evropském sociálním fondu a Fondu soudržnosti a o zrušení nařízení Rady (ES) č. 1260/1999 (dále jen Obecné nařízení).

- Nejpozději měsíc po ukončení realizace akce (pokud fond nepovolí jiný termín) se příjemce dotace stane (pokud jím již není) vlastníkem předmětu podpory.

Příjemce dotace je rovněž povinen zabezpečit, že předmět podpory nebude převeden na jinou osobu (ani právně zatížen, zejména zastaven ve prospěch jiné osoby, vyjma stávajících věcných břemen zapsaných na LV č. 10001 pro k. ú. Karviná - město, evidovaných k 26.6.2013 dle výpisů předložených Fondu) nejméně po dobu 10 let od ukončení realizace akce. Po tutéž dobu je povinen o předmět podpory řádně pečovat. Pro tento účel se předmětem podpory rozumí věci pořizované (či rekonstruované, upravené nebo jinak výrazně zhodnocené) s dotací podle tohoto rozhodnutí, jakož i budovy (stavby) a pozemky, ve kterých (na kterých) mají být umístěny.

Příjemce dotace je povinen zabezpečit řádné plnění účelu po stanovenou dobu i v případě, že dojde k výkonu práva odpovídajícímu výše uvedeným věcným břemenům.

- d) Podklady k závěrečnému vyhodnocení akce (návrh dokumentace závěrečného vyhodnocení akce) v rozsahu podle příslušné přílohy aktuální Směrnice MŽP budou fondu předloženy do 31.10.2013.
- e) Termín pro ukončení realizace akce se stanovuje na 31.07.2013.

## B. Další podmínky poskytnutí dotace

### 1. Povinnosti příjemce dotace při nakládání s poskytnutými prostředky.

- a) Příjemce dotace je povinen poskytnuté finanční prostředky použít výhradně k stanovenému účelu. Dotace je určena pouze pro způsobilé, oprávněné, účelné, nezbytné, skutečně vynaložené a řádně prokázané výdaje na dodávky, služby a stavební (popřípadě jiné) práce, kterými je akce realizována. Za způsobilé výdaje mohou být považovány pouze výdaje odpovídající cenám v místě a čase obvyklým.
- b) Příjemce dotace je povinen poskytnuté finanční prostředky použít k úhradě příslušných nákladů nejpozději do 10 pracovních dnů od data jejich poskytnutí a v téže lhůtě poskytnout fondu bankovní výpisy dokládající kompletní úhradu dané fakturace dodavateli jak z prostředků dotace, tak i podíl vlastních zdrojů. Pokud příjemce dotace obdrží finanční prostředky až po uskutečnění příslušných výdajů, pak jako použití poskytnutých finančních prostředků bude posuzována odpovídající, příjemcem dotace již provedená, úhrada příslušných nákladů.
- c) Příjemce dotace je povinen vrátit poskytnuté finanční prostředky, popřípadě jejich část, jestliže pomine účel, pro který je podpora poskytována, a to nejpozději do 30 dnů ode dne, kdy se příjemce podpory o této skutečnosti dozví. Stejně je povinen postupovat i v případě, že oprávněná potřeba použít poskytnuté peněžní prostředky pomine pouze na přechodnou dobu. V případě, že v uvedené lhůtě požádá příjemce dotace fond o vyčíslení částky k vrácení, uvedená lhůta se ruší a fond zašle příjemci dotace odpovídající výzvu k vrácení s nově stanovenou 30 denní lhůtou. V případě vratky DPH je příjemce dotace povinen vrátit finanční prostředky do 30 dnů od uplatnění nároku na odpočet, tj. ode dne podání daňového přiznání, ve kterém je uplatněn nárok na odpočet DPH.



- d) Příjemce dotace je povinen vrátit tu část poskytnutých finančních prostředků, která odpovídá případnému překročení procentního podílu uvedeného v tomto rozhodnutí, a to do 30 dnů ode dne, kdy tuto skutečnost zjistí. Stejně je povinen postupovat v případě, že zjistí překročení nominální výše dotace, která měla být v dané etapě realizace akce poskytnuta.

V případě, že v uvedené lhůtě požádá příjemce dotace fond o vyčíslení částky k vrácení, uvedená lhůta se ruší a fond zašle příjemci dotace odpovídající výzvu k vrácení s nově stanovenou 30 denní lhůtou.

V případě vratky DPH je příjemce dotace povinen vrátit finanční prostředky do 30 dnů od uplatnění nároku na odpočet, tj. ode dne podání daňového přiznání, ve kterém je uplatněn nárok na odpočet DPH.

## 2. Povinnosti příjemce dotace v souvislosti s kontrolou, účetnictvím a výkazní činností.

- a) Příjemce dotace je povinen umožnit zástupcům fondu, Ministerstva životního prostředí, Ministerstva financí, příslušného finančního úřadu a finančního ředitelství, Nejvyššího kontrolního úřadu, Evropské komise, Evropského účetního dvora, dalších kontrolních orgánů dle zákona o finanční kontrole (zákon č. 320/2001 Sb. ve znění pozdějších předpisů) a zákona o státní kontrole (zákon č. 552/1991 Sb. ve znění pozdějších předpisů) a dalších kontrolních orgánů dle předpisů EU provádět věcnou, finanční a účetní kontrolu v průběhu realizace akce i po jejím dokončení, a to v takovém rozsahu (i pokud jde o poskytnutí příslušných dokladů), aby mohly být objasněny všechny okolnosti, týkající se plnění povinností příjemce podpory vyplývajících z tohoto rozhodnutí a splněny všechny náležitosti požadované ohledně kontroly legislativou EU. K tomu je rovněž povinen poskytnout potřebnou součinnost.
- b) Aby kontrola mohla být prováděna i po ukončení akce, je příjemce dotace povinen uchovávat veškeré doklady a písemnosti potřebné k řádnému provedení kontroly po dobu 3 let od uzavření Operačního programu Životní prostředí (dále jen OPŽP) podle čl. 89 odst. 5 Obecného nařízení, nejméně však po dobu 10 let následujících po roce, ve kterém obdrží protokol o závěrečném vyhodnocení akce. Informace o uzavření OPŽP bude zveřejněna na internetových stránkách fondu.
- c) Příjemce dotace je povinen bezodkladně informovat fond o všech provedených kontrolách ze strany jiných subjektů než fondu, o všech navržených opatřeních k nápravě a o jejich splnění.
- d) Příjemce je povinen realizovat veškerá opatření k nápravě uložená Ministerstvem životního prostředí nebo fondem, a to v požadovaném termínu, rozsahu a kvalitě, a informovat o splnění subjekt, který takové opatření k nápravě uložil.
- e) Příjemce dotace je povinen vést účetnictví v souladu se zákonem č. 563/1991 Sb., o účetnictví, ve znění pozdějších předpisů, řádně účtovat o veškerých příjmech a výdajích, resp. výnosech a nákladech a o majetku pořízeném z dotace, vést analytické účty, příp. kódy s jednoznačnou vazbou ke konkrétnímu projektu a uchovávat účetní záznamy vztahující se k akci rovněž v elektronické podobě.
- f) Příjemce dotace musí být schopen průkazně všechny účetní operace dokladovat dle relevantních nařízení EU, zákonů uvedených v písm. e) a podle Metodiky finančních toků a kontroly programů spolufinancovaných ze strukturálních fondů, Fondu soudržnosti a Evropského rybářského fondu na programové období 2007-2013 vydanou Ministerstvem financí (dále jen Metodika finančních toků) při následných kontrolách a auditech.
- Příjemce dotace je povinen v účetnictví, daňové nebo operativní evidenci vést a řádně vykazovat veškeré způsobilé i nezpůsobilé výdaje akce včetně dokladů o úhradě výdajů, a to jak v případě dodavatelského způsobu realizace akce, tak v případě (je-li tento způsob realizace fondem odsouhlasen) věcných příspěvků nebo osobních nákladů (prací svépomocí), které jsou definovány v kapitole 5 Implementačního dokumentu OPŽP.
- g) Příjemce dotace je povinen předkládat fondu monitorovací zprávy, k jejichž vyplnění je vyzván prostřednictvím elektronického prostředí BENE-FILL. Bližší pokyny a náležitosti těchto zpráv (včetně formuláře) jsou k dispozici v elektronickém prostředí BENE-FILL (přístupné přes internetovou stránku <http://rozcestnik.opzp.cz>) a v Závazných pokynech pro žadatele a příjemce podpory v OPŽP (dále jen Závazné pokyny) aktuálně zveřejňovaných na internetové stránce <http://www.opzp.cz>.
- h) Příjemce dotace je povinen na žádost a podle pokynů fondu poskytovat fondu potřebné informace (včetně požadovaných výkazů), na základě kterých bude fond moci zabezpečit řádně svoji účetní, kontrolní a výkazní činnost, která je mu uložena.



- i) Příjemce dotace je povinen akceptovat využívání údajů v informačních systémech pro účely administrace prostředků EU.
- j) Příjemce dotace je povinen dotaci finančně vypořádat v souladu se zákonem č. 218/2000 Sb., o rozpočtových pravidlech, ve znění pozdějších předpisů, a s vyhláškou č. 52/2008 Sb., kterou se stanoví zásady a termíny finančního vypořádání se státním rozpočtem, státními finančními aktivy nebo Národním fondem. Povinné údaje dle vyhlášky č. 52/2008 Sb. je příjemce dotace povinen poskytovateli dotace předložit v souladu s lhůtami stanovenými vyhláškou.

### 3. Další povinnosti příjemce dotace, související s realizací akce.

- a) Příjemce dotace je povinen dodržovat pravidla pro zadávání zakázek stanovená v čl. 7 Směrnice MŽP č. 4/2010 a v Závazných pokynech, a to i v průběhu realizace akce. Přitom je povinen vždy dodržovat zásady transparentnosti, rovného zacházení a zákazu diskriminace.
- b) Příjemce dotace je povinen zabezpečit, aby byly uhrazeny veškeré náklady akce, a to i náklady přesahující způsobilé výdaje, a to i v průběhu realizace akce.
- c) K zamezení dvojího financování smí příjemce dotace čerpat na výdaje akce pouze podporu v rámci OPŽP. Příjemce dotace není oprávněn na akci čerpat prostředky z jiných finančních nástrojů Evropských společenství či národních programů fondu.
- d) Příjemce dotace je povinen bez zbytečného odkladu požádat Ministerstvo životního prostředí prostřednictvím fondu o změnu tohoto rozhodnutí v případě takových změn skutečností či podmínek v něm předpokládaných, které by příjemci podpory znemožnily splnit jeho povinnosti stanovené tímto rozhodnutím (u povinností vázaných na konkrétní termín před uplynutím příslušného termínu v takovém předstihu, aby bylo možno žádost řádně posoudit a vyřídit).
- e) Příjemce dotace je povinen fondu, jakož i všem orgánům a institucím uvedeným v bodu 2. písm. a) sdělovat pouze pravdivé, nezkreslené a úplné informace týkající se skutečností, kterými se toto rozhodnutí zabývá.
- f) Příjemce dotace je povinen při nakládání s dotací poskytnutou podle tohoto rozhodnutí dodržovat pravidla stanovená Programovým dokumentem OPŽP, Implementačním dokumentem OPŽP, aktuální Metodikou finančních toků a Směrnicí MŽP.
- g) Příjemce dotace je povinen po celou dobu realizace akce dodržovat politiky Evropské unie, zejména pravidla hospodářské soutěže, platné předpisy upravující veřejnou podporu, pravidla zadávání veřejných zakázek, principy ochrany životního prostředí a prosazování rovných příležitostí mezi muži a ženami. Přitom se zohlední, má-li toto dodržování opodstatnění s ohledem na charakter akce.
- h) Příjemce dotace je povinen pořizovat průběžnou fotodokumentaci z realizace akce, přitom respektovat případné požadavky fondu na její obsah a vypovídací hodnotu a na požádání ji poskytnout fondu ke kontrolním účelům.
- i) Příjemce dotace je povinen provádět propagaci akce v souladu s Obecným nařízením a nařízením Komise (ES) č. 1828/ 2006, kterým se stanoví prováděcí pravidla k Obecnému nařízení a v souladu se Závaznými pokyny, které mohou přesáhnout rámec stanovený uvedenými dokumenty. Jedná se zejména o umístění velkoplošného panelu, instalování pamětní desky, informování účastníků se subjektů o spolufinancování akce fondy EU, umístění log, prohlášení a název fondu na výstupy projektu (banner OPŽP), slavnostní zahájení/ukončení Velkého projektu v souladu s technickými vlastnostmi informačních a propagačních opatření.

### 4. Další povinnosti příjemce dotace.

- a) Příjemce dotace je povinen informovat fond o všech okolnostech, které mají nebo by mohly mít vliv na plnění povinností příjemce dotace podle tohoto rozhodnutí, včetně rozdílů proti stanovenému harmonogramu a rozsahu prací (tzv. vícepráce). Informaci (povinností informovat) se rozumí podání informace v písemné podobě, případně e - mailem nebo datovou schránkou.
- b) Příjemce dotace je povinen řádně plnit pokyny a požadavky Ministerstva životního prostředí a fondu vydané v zájmu řádné administrace OPŽP, zejména v souvislosti s přípravou, realizací, financováním a kontrolou akce.



- c) Příjemce dotace je povinen zejména používat ke komunikaci s fondem elektronické prostředí BENE-FILL vždy, je-li komunikace tímto prostředím umožněna. Přitom je povinen dodržovat formu a obsah dokumentů a informací tak, jak jsou v tomto prostředí určeny. Rovněž je povinen sledovat informace předané mu na jeho elektronickou adresu, jakož i aktuální informace a instrukce uváděné v elektronickém prostředí BENE-FILL.
- d) V rámci následného monitoringu čistých příjmů u projektů, které generují příjmy dle čl. 55 Obecného nařízení a které předkládají finanční analýzu/finanční a ekonomickou analýzu (dále jen FA/FEA), si může fond vyžádat od příjemce dotace přepočtení FA/FEA, na základě které byla určena výše dotace. Fond na základě tohoto přepočtu FA/FEA posoudí výši finanční mezery a v případě jejího snížení stanoví fond odpovídající část dotace, kterou je příjemce dotace povinen vrátit.

## C. Důsledky neplnění podmínek tohoto rozhodnutí

1. Nedodržení povinností stanovených v oddílu A písm. a) a b) bude postiženo odvodem ve výši 100 % z celkové částky dotace. Nesplnění podmínek stanovených v oddílu A písm. c) bude postiženo odvodem ve výši 100 % z celkové částky dotace, s výjimkou nesplnění závazných indikátorů, které bude postiženo takto: splnění 95 % a více – bez postihu, splnění 50 – 94,99 % - odvod z celkové částky dotace ve výši odpovídající poměru nedosažení indikátoru, splnění 0 – 49,99 % - odvod ve výši 100 %. Pokud nebude splněno více závazných indikátorů, výše odvodu bude stanovena dle indikátoru s nejzávažnějším nedodržením (indikátor s nejnižší mírou splnění cílové hodnoty). Takto stanovený odvod se uplatní pouze v případech závazných indikátorů uvedených na formuláři tohoto rozhodnutí v oddílu parametr akce a v oddílu A písm. c) Podmínek. Další indikátory, které jsou uvedeny pouze v technické a finanční příloze (dále také TFP), jsou stanoveny výhradně za účelem monitoringu věcného pokroku projektu a jejich naplnění není podmínkou poskytnutí dotace.
2. Nedodržení povinností stanovených v oddílu A písm. d) bude postiženo takto: Do 10 dní nebude uplatněn žádný postih (nepovažuje se za neoprávněné použití prostředků podle § 3 písm. e) rozpočtových pravidel). Pokud nebude doloženo do 10 dní, bude příjemci dotace zaslána výzva k doložení se lhůtou 30 dní od jejího doručení. Pokud nebude dodáno ani do uvedené 30 denní lhůty, bude uplatněn odvod ve výši 0,5 % z celkové částky dotace za každý započatý měsíc zpoždění. Nedodržení povinností stanovených v oddílu A písm. e) bude postiženo takto: překročení termínu o 1 den - 3 měsíce bude postiženo odvodem ve výši 1 % z celkové částky dotace, překročení termínu o více než 3 měsíce až 6 měsíců bude postiženo odvodem ve výši 3 % z celkové částky dotace, překročení termínu o více než 6 měsíců bude postiženo odvodem ve výši 5 % z celkové částky dotace.
3. Nedodržení povinností stanovených v oddílu B bod 1. písm. a) bude postiženo odvodem ve výši 100 % z celkové částky dotace. Nedodržení povinností stanovených v oddílu B bod 1. písm. b) bude postiženo takto: Do 10 pracovních dní nebude uplatněn žádný postih. Pokud nebude povinnost splněna do 10 pracovních dní, bude příjemci dotace zaslána urgence s termínem dalších 10 pracovních dní po doručení výzvy. Pokud ani v tomto termínu nedojde ke splnění povinnosti, bude řešeno jako podezření na nesrovnalost, čemuž odpovídá odvod ve výši 100 % z částky zadržené dotace a neuhrazeného podílu vlastních zdrojů. Nedodržení povinnosti stanovené v oddílu B bod 1. písm. b) (neposkytnutí bankovního výpisu) není neoprávněným použitím prostředků podle § 3 písm. e) rozpočtových pravidel. Nedodržení povinností stanovených v oddílu B bod 1. písm. c) a d) bude postiženo odvodem ve výši 100 % z celkové částky dotace.
4. Nedodržení povinností stanovených v oddílu B bod 2. písm. b) bude postiženo odvodem ve výši 0,1 – 5 % z celkové částky dotace. Nesplnění povinnosti stanovené v oddílu B bod 2. písm. c) – bez postihu. Nesplnění povinnosti stanovené v oddílu B bod 2. písm. d) bude postiženo odvodem ve výši 0,1 - 5 % z celkové částky dotace. Nesplnění povinnosti stanovené v oddílu B bod 2. písm. g) bude postiženo odvodem ve výši 0,1 % z celkové částky dotace za každou nepředloženou zprávu či za zprávu podanou se zpožděním více než 30 dní. Nesplnění povinnosti stanovené v oddílu B bod 2. písm. j) – bez postihu. Nedodržení povinností stanovených v oddílu B bod 2. písm. a), e), f), h) a i) bude postiženo odvodem ve výši 0,1 - 1 % z celkové částky dotace.





5. V zadávacích řízeních, ve kterých nebyly dodrženy povinnosti stanovené v oddílu B bod 3. písm. a) těchto Podmínek poskytnutí dotace bude porušení těchto povinností sankcionováno dle tabulky uvedené v příloze č. 3 tohoto Rozhodnutí. Nedodržení povinností stanovených v oddílu B bod 3. písm. b), c), e) a f) bude postiženo odvodem ve výši 0,1 - 1 % z celkové částky dotace. Nedodržení povinností stanovených v oddílu B bod 3. písm. g) mimo pravidel zadávání veřejných zakázek (viz. věta první výše), bude postiženo odvodem ve výši 0,1 - 1 % z celkové částky dotace. Nedodržení povinností stanovené v oddílu B bod 3. písm. d) není neoprávněným použitím prostředků podle § 3 písm. e) rozpočtových pravidel. Nesplnění povinností stanovené v oddílu B bod 3. písm. h) bude postiženo odvodem ve výši 0,1 - 5 % z celkové částky dotace. Nesplnění povinností stanovené v oddílu B bod 3. písm. i) bude postiženo takto: Neumístění velkoplošného panelu nebo pamětní desky a chybějící povinné údaje na dokumentech či analýzách bude postiženo odvodem ve výši 0,1 - 3 % z celkové částky dotace, nesplnění ostatních povinností bude postiženo odvodem ve výši 0,1 - 1 % z celkové částky dotace.
6. Nedodržení povinností stanovených v oddílu B bod 4. písm. a) bude postiženo odvodem ve výši 0,1 - 1 % z celkové částky dotace, s výjimkou neposkytnutí informací o rozsahu prací (tzv. vícepráce), které bude postiženo odvodem ve výši 100 % z celkové částky dotace. Nedodržení povinností stanovených v oddílu B bod 4. písm. b), c) a d) bude postiženo odvodem ve výši 0,1 - 1 % z celkové částky dotace.
7. Obecná ustanovení:
- a) Následky porušení rozhodnutí o poskytnutí dotace (včetně dále uvedených podmínek) se řídí ustanovením § 44a rozpočtových pravidel (odvod za porušení rozpočtové kázně). Při porušení rozpočtové kázně je příjemce dotace povinen odvést veškeré prokazatelně neoprávněně vyplacené nebo zadržované prostředky včetně penále ve smyslu § 44a rozpočtových pravidel v termínu stanoveném příslušným finančním úřadem. Prostředky příjemce dotace odvádí prostřednictvím příslušného finančního úřadu, jestliže se jedná o odvod za porušení rozpočtové kázně či související penále.
- b) Nesplnění kterékoliv z ostatních podmínek poskytnutí dotace bude hodnoceno jako porušení rozpočtové kázně podle zákona o rozpočtových pravidlech a povede k odvodu za porušení rozpočtové kázně. Výkon správy odvodů za porušení rozpočtové kázně je v působnosti územně příslušných finančních orgánů.
- c) Není-li v tomto dokumentu stanoveno jinak, či nestanoví-li jinak zákon, bude každé jednotlivé porušení rozpočtové kázně postiženo odvodem ve výši 0,1 - 1 % z celkové částky dotace. V ostatních případech porušení (neuvedených v tomto dokumentu, tj. méně závažná porušení povinností ve smyslu § 14 odst. 6 rozpočtových pravidel) budou postižena odvodem za porušení rozpočtové kázně v rozmezí 1 - 5 % z celkové výše dotace za každé jednotlivé porušení.
- d) Dojde-li k souběhu různých postihů dle výše uvedených pravidel za porušení jedné povinnosti, uplatní se postih, kterému odpovídá větší hodnota odvodu.
- e) Případný přesun čerpání dotace mezi částmi určenými na investiční a neinvestiční část akce odsouhlasený fondem, nebude posuzován jako neoprávněné použití prostředků podle § 3 písm. e) rozpočtových pravidel.

## D. Další náležitosti spojené s poskytnutím dotace

1. Opatření podporované podle tohoto rozhodnutí je označováno běžně jako akce. V dokumentech souvisejících s OPŽP mohou být použita i jiná označení – např. projekt, operace.





2. Způsobilé výdaje uvedené v technické a finanční příloze tohoto rozhodnutí vycházejí z předpokládaných nákladů akce. Skutečná výše dotace je limitována jak procentním podílem uvedeným v tomto rozhodnutí (v TFP), tak částkou uvedenou v tomto rozhodnutí. Pokud skutečné způsobilé výdaje (a to i průběžně, v průběhu realizace akce) překročí způsobilé výdaje uvedené v TFP (popřípadě jejich část odpovídající postupu realizace akce), uhradí příjemce dotace částku tohoto překročení z vlastních zdrojů. Pokud fondem uznané způsobilé výdaje budou nižší než způsobilé výdaje uvedené v TFP, procentní podíl dotace se nemění, to znamená, že dotace se úměrně sníží.
3. Bližší popis akce s odkazem na příslušnou dokumentaci (projekt), včetně účelu, kterého má být realizací akce dosaženo a plán financování akce, obsahuje TFP. Rozpis částek v plánu financování na jednotlivé roky je orientační. Konkrétní částky na jednotlivé roky určí s ohledem na harmonogram realizace akce a disponibilní zdroje programu fond prostřednictvím finančně platebního kalendáře. Návrh finančně platebního kalendáře vytváří příjemce dotace a prostřednictvím elektronického prostředí BENE-FILL jej zasílá fondu.
4. Náležitosti žádosti o platbu stanoví fond v Závazných pokynech. V průběhu roku bude dotace poskytována v závislosti na postupu realizace akce a plnění podmínek tohoto rozhodnutí. Fond je oprávněn pozastavit (či nezahájit) poskytování dotace, pokud zjistí, že příjemce dotace neplní některou z povinností stanovených tímto rozhodnutím, či je plnění některé povinnosti vážně ohroženo. Ustanovení části pojednávající o důsledcích neplnění podmínek poskytnutí dotace tím není dotčeno.
5. Souhlas s případnými změnami a doplňky dokumentace dle ustanovení oddílu A bodu b) může být podmíněn odpovídajícím snížením dotace. V takovém případě bude na žádost příjemce dotace odpovídajícím způsobem upraveno toto rozhodnutí.
6. Soupisy dokladů charakterizujících akci a účtů uvedené v TFP jsou výchozí a odpovídají stavu v období přípravy rozhodnutí o poskytnutí dotace. V odůvodněných případech, v zájmu řádné administrace akce, může fond tyto soupisy po dohodě s příjemcem dotace upravit, pokud nedojde ke změně účelu akce ani předmětu podpory.
7. Připomíná se, že příjemce dotace je povinen při realizaci akce a dalším plnění jejího účelu dodržovat platné právní předpisy a že v souvislosti s jejich případným porušením hrozí postih ve smyslu rozpočtových pravidel.
8. Jako Směrnice MŽP je v tomto rozhodnutí označována Směrnice MŽP pro předkládání žádostí a o poskytování finančních prostředků pro projekty z Operačního programu Životní prostředí včetně spolufinancování ze Státního fondu životního prostředí České republiky a státního rozpočtu – kapitoly 315 (životní prostředí).
9. Pokud budou v rámci opatření vytvořeny jiné příjmy projektu, které nebyly zohledněny při výpočtu dotace, bude o tyto příjmy snížena dotace, a to odpovídajícím způsobem dle Závazných pokynů.



OPERAČNÍ PROGRAM  
ŽIVOTNÍ PROSTŘEDÍ



EVROPSKÁ UNIE  
Fond soudržnosti  
Evropský fond pro regionální rozvoj

Pro vodu,  
vzduch a přírodu

Příloha č.2 k Rozhodnutí o poskytnutí dotace

ev.č. EDS/SMVS : 115D122001789  
ev.č. IS SFŽP : 10080456  
ev. č. MSC 2007 : CZ.1.02/6.5.00/10.09497  
příjemce dotace : STATUTÁRNÍ MĚSTO  
KARVINÁ

# TECHNICKÁ A FINANČNÍ PŘÍLOHA

## k Rozhodnutí o poskytnutí dotace na financování akce

**Prioritní osa:** 6 - Zlepšování stavu přírody a krajiny (ERDF)  
**Oblast podpory:** 6.5 - Podpora regenerace urbanizované krajiny  
**Název projektu:** Regenerace Univerzitního parku v Karviné - Fryštátě  
**Účel projektu:**

Předmětem podpory je regenerace Univerzitního parku v Karviné - Fryštátě v k.ú. Karviná-město. V rámci realizace akce budou odstraněny, ošetřeny a vysazeny dřeviny a založen trávník.

**Popis způsobilých výdajů:**

Dle kapitoly 5 Implementačního dokumentu OPŽP.

**Výdaje a příjmy projektu:**

Projekt dle článku 55 Nařízení ES 1083/2006 negeneruje příjmy.

**Monitorovací ukazatele:**

Ukazatel	Jednotka	Plánovaná hodnota
Celková plocha zakládáné a regenerované zeleně	ha	1,184
Celkový počet ošetřených dřevin	počet	27,000
Celkový počet vysazených dřevin	počet	1 495,000

**Veřejná podpora:**

Projekt nepodléhá veřejné podpoře. Výše poskytnuté podpory bude činit 897 401,25 Kč.

**Soupis dodaných podkladů charakterizující akci:**



	Název	Vydal	Jednací číslo	Dne	Listů	Kopie
	Projektová dokumentace	Ing. Ladislav Zahradníček	-	01.08.2009	KPL	Originál

#### Soupis ostatních podkladů:

	Název	Vydal	Jednací číslo	Dne	Listů	Kopie
	Kopie smluv o zřízení a vedení účtů, které budou používány při administraci žádostí o platbu	Česká Spořitelna	-	02.01.2008	KPL	Kopie
	Smlouva na zpracování projektové dokumentace případně další projektové přípravy	Ing. Zahradníček a Statutární město Karviná	-	05.08.2009	KPL	Kopie
	Aktuální prohlášení o plátcovství DPH	Statutární město Karviná	-	27.03.2012	1	Originál
	Smlouva o dílo včetně položkového rozpočtu a finančního harmonogramu	P. Vykřut a Statutární město Karviná	-	26.03.2012	KPL	Originál
	Doklady prokazující dodržení zákona č. 137/2006 Sb., o zadávání veřejných zakázek v platném znění	Statutární město Karviná	-	08.02.2012	KPL	Kopie
	Smluvní doklady o autorském a technickém dozoru nad stavbou	Genius Loci a Statutární město Karviná	-	27.03.2012	KPL	Kopie
	Doklad o technickém a autorském dozoru nad stavbou pokud podléhá zákonu č. 183/2006 Sb., o územním plánování a stavebním řádu (stavební zákon), v platném znění	ČKA	-	16.10.1997	1	Kopie
	Doklady prokazující zajištění vlastních zdrojů	Statutární město Karviná	-	27.03.2012	KPL	Originál
	Dodatek ke smlouvě o dílo č.1	Vykřut a město Karviná	-	07.12.2012	KPL	Kopie



**Rozpis vlastních zdrojů příjemce podpory vč. bankovních spojení poskytovatelů úvěrů a spolufinancujících**

Název	IČ	Adresa	Výše prostředků na financování projektu v Kč
			Č.úctu
<b>A. Vlastní zdroje žadatele</b>			
<b>hlavní účet</b>			
STATUTÁRNÍ MĚSTO KARVINÁ	00297534	Fryštátská 72, Karviná, Karviná	798 045,09
			94-1020791/0710 *)
<b>další účty žadatele</b>			
STATUTÁRNÍ MĚSTO KARVINÁ	00297534	Fryštátská 72, Karviná, Karviná	0
			2892452/0800 *)
			27-1721542349/0800 *)
			1721542349/0800 *)
*) Z takto označených účtů je možné hradit dodavatelské faktury.			
<b>C. Zdroje od spolufinancujících subjektů nenávratné</b>			
Moravskoslezský kraj	70890692	28. října 2771, Moravská Ostrava a Přívoz, Ostrava-město	545 842,00
			1650676349/0800 *)
<b>Zdroje žadatele celkem:</b>			
-	-		1 343 887,09

**Dodavatelé**

Název	IČ	Adresa	Č.úctu	Výše prostředků na financování projektu v Kč
Ing. Ladislav Zahradníček	74607464	Soběšovice 270, Soběšovice, Frýdek-Místek	1735717349/0800	-----
Ateliér Genius loci, s.r.o.	64086135	Chocholouškova 1527, Moravská Ostrava a Přívoz, Ostrava-město	153430407/0300	-----
Petr Vykrut	47165006	U Haldy 1616, Ostrava-jih, Ostrava-město	19-6351160257/0100	-----



OPERAČNÍ PROGRAM  
ŽIVOTNÍ PROSTŘEDÍ



EVROPSKÁ UNIE

Fond soudržnosti

Evropský fond pro regionální rozvoj

Pro vodu,  
vzduch a přírodu

## Finanční rámec projektu

### Neinvestice

Zdroje financování	CV		CZV		CZV	Celkem	2013
	%		%				
<b>Celkové výdaje</b>	<b>100,00</b>		-		-	2 241 288,34	2 241 288,34
Nezpůsobilé výdaje	46,61		-		-	1 044 753,34	1 044 753,34
Způsobilé výdaje	53,39		<b>100,00</b>		-	1 196 535,00	1 196 535,00
Způsobilé veřejné výdaje	53,39		100,00		<b>100,00</b>	1 196 535,00	1 196 535,00
<b>Podpora</b>	40,04		75,00		75,00	897 401,25	897 401,25
Dotace ERDF	37,37		70,00		70,00	837 574,50	837 574,50
Dotace SFZP	2,67		5,00		5,00	59 826,75	59 826,75
VZ žad. veřejné	13,35		25,00		25,00	299 133,75	299 133,75



OPERAČNÍ PROGRAM  
ŽIVOTNÍ PROSTŘEDÍ



EVROPSKÁ UNIE  
Fond soudržnosti  
Evropský fond pro regionální rozvoj

Pro vodu,  
vzduch a přírodu

**Celkem**

Zdroje financování	CV		CZV		CZV		Celkem	2013
	%		%		%			
<b>Celkové výdaje</b>	<b>100,00</b>		-		-		2 241 288,34	2 241 288,34
Nezpůsobilé výdaje	46,61		-		-		1 044 753,34	1 044 753,34
Způsobilé výdaje	53,39	<b>100,00</b>	<b>100,00</b>		-		1 196 535,00	1 196 535,00
Způsobilé veřejné výdaje	53,39	100,00	100,00	<b>100,00</b>			1 196 535,00	1 196 535,00
<b>Podpora</b>	40,04		75,00		75,00		897 401,25	897 401,25
Dotace ERDF	37,37		70,00		70,00		837 574,50	837 574,50
Dotace SFZP	2,67		5,00		5,00		59 826,75	59 826,75
VZ žad. veřejné	13,35		25,00		25,00		299 133,75	299 133,75



Příloha č. 3 k Rozhodnutí o poskytnutí dotace

## Tabulky postihů za porušení pravidel zadávání veřejných zakázek

**Postihy v případech, že již byla žadateli vyplacena část dotace.**

Postihy stanovené v této příloze budou používány při dodatečném zjištění nedodržení povinností stanovených v oddílu B bod. 3. písm. a) Podmínek poskytnutí dotace, v situaci, kdy již byla vyplacena alespoň část dotace. Procento odvodu se bude týkat části dotace, která má být poskytnuta ve vazbě na příslušnou smlouvu o dílo.

Postihy u zakázek, kdy se na příjemce ve vztahu ke konkrétní zakázce nevztahuje postup dle Zákona o veřejných zakázkách		
Typ porušení rozpočtové kázně	Popis porušení rozpočtové kázně	% částky dotace použité na financování předmětné zakázky
Neprovedení zadávacího řízení na dodavatele, nebo uzavření smlouvy s dodavatelem, který se neúčastnil zadávacího řízení		100 %
Neoprávněné rozdělení zakázky a následný postup podle pravidel pro zakázky nižší kategorie; v případě, že tento postup vede až k zadání zakázky bez zadávacího řízení, postupuje se dle výše uvedeného bodu 1.		25 – 40 %



Přímé zadání dodatečných zakázek na stavební práce či služby při nesplnění podmínky objektivně nepředvídaných okolností (nepřesahuje-li součet hodnot dodatečných zakázek výši limitu pro postup dle ZVZ)		25 – 40 % částky dotace použité na financování předmětné dodatečné zakázky v případě, že celkový rozsah dodatečných zakázek nepřekročí 20 % ceny původní zakázky
Porušení povinnosti stanovit předmět veřejné zakázky nediskriminačním způsobem	Nastavení technických podmínek, které jsou příliš specifické a upřednostňují určitý subjekt (např. případy, kdy zadavatel v zadávací dokumentaci (dále jen „ZD“) odkazoval na specifická označení výrobků), pokud se jedná o nezanedbatelnou míru, která mohla ovlivnit soutěž mezi subjekty. Slučování zakázek s nesouvisejícím předmětem plnění. Případy, kdy jsou někteří zájemci znevýhodňováni kvůli nezákonným omezením v ZD nebo výzvě (např. povinnost mít sídlo nebo zástupce v zemi nebo regionu, nemožnost zahraničního dodavatele prokazovat splnění kvalifikace či její části prostřednictvím výpisu ze zahraničního seznamu či prostřednictvím zahraničního certifikátu apod.)	5 – 30 %
Porušení povinnosti uveřejnit oznámení o zahájení zadávacího řízení či výzvy k podání nabídek požadovaným způsobem	Zadavatel nedodržel povinnosti způsobu uveřejnění, např. uveřejnil jiným způsobem, oslovil méně uchazečů, nicméně umožnil účast dodavatelů v zadávacím řízení	25 – 40 %
	Nedodržení minimální délky lhůt pro uveřejnění a lhůty pro podání nabídky	10 – 25 %
	Zadavatel neprodloužil přiměřeným způsobem lhůtu pro podání nabídek nebo lhůtu pro podání žádostí o účast, ačkoliv podstatným způsobem změnil zadávací podmínky	10 – 25 %
Nedodržení požadavků na obsah oznámení o zadávacím řízení či výzvy k podání nabídek	Zadavatel porušil povinnosti v oblasti obsahu uveřejnění podstatným způsobem. Méně závažná porušení budou hodnocena jako administrativní pochybení	5 – 25 %
Nesprávný postup při omezení počtu zájemců	Prokázaná úmyslná manipulace omezení počtu zájemců	100 %
	Zadavatel nesplnil požadavky na způsob a průběh omezování (např. porušení zásady transparentnosti)	10 – 30 %





Porušení povinností v oblasti nastavení nebo použití kvalifikačních předpokladů a hodnotících kritérií	Diskriminační či nesprávné nastavení kvalifikačních předpokladů nebo hodnotících kritérií	5 – 25 %
	Nedodržení povinnosti zadat veřejnou zakázku v souladu s uveřejněnými kvalifikačními předpoklady, hodnotícími kritérii nebo se zadávací dokumentací	10 – 25 %
	Nedostatečné definování hodnotících kritérií	5 – 15 %
	Nedostatečná dokumentace výběru nejvhodnější nabídky	5 – 15 %
	Uzavření smlouvy s uchazečem, který nesplnil kvalifikaci, nebo neoprávněné vyloučení uchazeče, jehož nabídka by jinak byla nejvhodnější <i>* Je-li to možné posoudit, rozdíl mezi vítěznou nabídkou a nabídkou s nejnižší cenou</i>	5 – 40 %*
Porušení zásady rovného zacházení		5 – 25 %
Vyjednávání během postupu přidělování zakázky	Smlouva byla uzavřena v návaznosti na proběhlé otevřené nebo užší řízení, ale zadavatel vyjednával s účastníkem zadávacího řízení během postupu přidělování zakázky s výjimkou diskuze zaměřené pouze k upřesnění nebo doplnění jejich nabídky nebo specifikování závazků smluvních stran.	20 – 25 %
Snížení rozsahu zakázky bez změny ekonomického základu zadání (tj. základ pro výpočet dotace)	Smlouva byla přidělena v souladu s právními předpisy, následně došlo ke snížení rozsahu zakázky smlouvy, aniž došlo k přiměřenému snížení hodnoty zakázky (např. došlo ke stavbě kanalizace v menším rozsahu, než bylo vypsáno zadávacího řízení) – i kdyby byla částka snížení použita k provedení jiných prací	Hodnota snížení rozsahu zakázky
Porušení stanovených povinností při uzavírání smlouvy s dodavatelem, či nedodržení požadavků na obsah smlouvy	Např. podstatná změna smlouvy po jejím uzavření	5 – 25 %
Jiné závažné porušení stanovených pravidel	Porušení jiných stanovených pravidel, které podstatně ovlivnilo nebo mohlo ovlivnit výběr nejvhodnější nabídky.	10 – 40 %
Administrativní pochybení nemající vliv na výsledek zadávacího řízení	Například: <ul style="list-style-type: none"><li>- Nedodržení lhůty pro uzavření smlouvy o dílo s vítězným uchazečem</li><li>- Nezveřejnění výsledků zadávacího řízení dle stanovených lhůt</li><li>- Zadavatel neuvedl způsob omezení počtu zájemců v užším řízení za dodržení podmínky transparentnosti (např. zadavatel nemusel omezit počet zájemců, protože max. počet zájemců a počet zájemců splňující kvalifikaci byl shodný)</li><li>- Administrativní pochybení ve vyplnění formulářů k VZ</li></ul>	0 %



S ohledem na zákon č. 218/2000 Sb., o rozpočtových pravidlech, ve znění pozdějších předpisů, jsou postihy za porušení rozpočtové kázně u veřejných zakázek zadávaných v režimu Zákona o veřejných zakázkách upraveny následujícím způsobem:

Postihy u zakázek, kdy se na příjemce ve vztahu ke konkrétní zakázce vztahuje postup dle Zákona o veřejných zakázkách		
Typ porušení rozpočtové kázně	Popis porušení rozpočtové kázně	% částky dotace použité na financování předmětné zakázky
Neprovedení zadávacího řízení na výběr dodavatele, nebo uzavření smlouvy s dodavatelem, který se neúčastnil zadávacího řízení		100 %
Rozdělení předmětu veřejné zakázky s důsledkem snížení předpokládané hodnoty pod finanční limity stanovené v Zákoně o veřejných zakázkách	Snížení předpokládané hodnoty veřejné zakázky pod zákonné limity, s postupem v méně přísném režimu	25 – 30 %
	V případě, že tento postup vede až k zadání veřejné zakázky bez jakéhokoli zadávacího řízení	100 %
Nedodržení povinnosti uveřejnit oznámení o zahájení zadávacího řízení	Zakázka byla zadána, aniž bylo zadávací řízení zahájeno oznámením o jeho zahájení v souladu se Zákonem o veřejných zakázkách	100 %
	Zakázka byla zadána, aniž bylo zadávací řízení zahájeno oznámením o jeho zahájení v souladu se Zákonem o veřejných zakázkách, nicméně byla dodržena určitá míra zveřejnění, která umožnila potenciálním uchazečům přístup k veřejné zakázce (např. zakázka byla zveřejněna pouze na webových stránkách zadavatele, popř. na jeho úřední desce, anebo v celostátně distribuovaném tisku); popř. neuveřejnění na profilu zadavatele v případě zjednodušeného podlimitního řízení.	25 – 30 %
Porušení jiných povinností týkajících se uveřejňování	Méně závažné porušení (např. neuveřejnění rozhodnutí o zrušení VZ, nebo rozhodnutí o výběru nejvhodnější nabídky)	15 – 30 %
	Marginální porušení (např. neuveřejnění oznámení o uzavření smlouvy).	0 – 2 %



Nesprávný postup při omezení počtu zájemců	Prokázaná úmyslná manipulace omezení počtu zájemců	100 %
	Zadavatel nesplnil požadavky na způsob a průběh omezování (např. porušení zásady transparentnosti)	25 – 30 %
Porušení povinnosti specifikovat v zadávací dokumentaci a v oznámení o zahájení zadávacího řízení kvalifikační předpoklady a hodnotící kritéria v rozsahu požadovaném Zákonem o veřejných zakázkách	Méně závažné porušení (např. nevymezení minimální úrovně technického kvalifikačního předpokladu, nestanovení vah dílčích hodnotících kritérií, anebo nedostatečná konkretizace, co bude zadavatel hodnotit vyšším počtem bodů u subjektivních hodnotících kritérií)	25 – 30 %
	Marginální porušení (např. nestanovení maximálních a minimálních hodnot u číselně vyjádřitelného dílčího hodnotícího kritéria).	5 – 10 %
Nastavení kvalifikačních předpokladů a hodnotících kritérií v rozporu se Zákonem o veřejných zakázkách	Méně závažné porušení (např. stanovení kvalifikačních předpokladů způsobem, který upřednostňuje konkrétní subjekty a odrazuje jiné subjekty od podání nabídek, nebo použití zakázaných hodnotících kritérií)	25 – 30 %
	Marginální porušení při stanovení hodnotících kritérií	5 – 15 %
	V případě, že tento postup je veden vědomým záměrem vyloučit některé uchazeče ze zadávacího řízení.	100 %
Nedodržení povinnosti zadat veřejnou zakázku v souladu s uveřejněnými kvalifikačními předpoklady, hodnotícími kritérii nebo se zadávací dokumentací	Méně závažné porušení (např. při hodnocení nabídek nebyla vzata v úvahu všechna v zadávacích podmínkách stanovená dílčí hodnotící kritéria, anebo naopak byla vzata v úvahu i kritéria v zadávacích podmínkách nestanovená, anebo při hodnocení nabídky došlo k numerické chybě; tyto skutečnosti měly vliv na pořadí nabídek)	25 – 30 %
	Marginální porušení (např. při hodnocení nabídek byla v případě rovnosti počtu bodů vzata v úvahu i kritéria v zadávacích podmínkách nestanovená; tato skutečnost měla vliv na pořadí nabídek).	5 – 10 %
Porušení povinnosti stanovit předmět veřejné zakázky nediskriminačním způsobem, nebo nedostatečné definování předmětu veřejné zakázky v oznámení/výzvě o zahájení zadávacího řízení, nebo v zadávací dokumentaci	Méně závažné porušení (např. zadávací dokumentace obsahuje nedostatečný popis předmětu plnění veřejné zakázky a uchazeči jej nemohou správně identifikovat, což ovlivňuje okruh potenciálních uchazečů)	25 – 30 %
	Marginální porušení	5 – 10 %
Nezákonné vyjednávání o nabídkách	Méně závažné porušení (např. veřejná zakázka byla zadána v otevřeném řízení, ale zadavatel s některými uchazeči o nabídkách vyjednával s výjimkou diskuze zaměřené pouze k upřesnění nebo doplnění jejich nabídky nebo specifikování závazků smluvních stran)	25 %



	Marginální porušení.	5 – 10 %
Snížení rozsahu zakázky bez změny ekonomického základu zadání (tj. základ pro výpočet dotace)	Smlouva byla přidělena v souladu se Zákonem o veřejných zakázkách, následně došlo k snížení rozsahu zakázky smlouvy, aniž došlo k přiměřenému snížení hodnoty zakázky (např. došlo ke stavbě kanalizace v menším rozsahu, než bylo vypsáno zadávacího řízení) (i kdyby byla částka snížení použita k provedení jiných prací).	Hodnota snížení rozsahu zakázky
Porušení povinnosti ustanovení hodnotící komise pro posouzení a hodnocení nabídek	Zadavatel neustanovil pro posouzení a hodnocení nabídek hodnotící komisi, ačkoliv tak měl podle Zákonu o veřejných zakázkách učinit (např. posouzení a hodnocení nabídek provedl zadavatel sám, anebo prostřednictvím osoby jím pověřené).	25 – 30 %
Porušení pravidel stanovených Zákonem o veřejných zakázkách pro složení nebo jednání hodnotící komise pro posouzení a hodnocení nabídek	Např. zadavatel ustanovil hodnotící komisi s nižším počtem členů než je minimální počet daný Zákonem o veřejných zakázkách, nebo hodnotící komise neměla alespoň jednu třetinu členů s odbornou způsobilostí, ačkoliv to bylo odůvodněno předmětem veřejné zakázky, anebo došlo k porušení zásadních zákonných procedurálních pravidel pro jednání hodnotící komise.	2 – 10 %
Uzavření smlouvy s uchazečem, který měl být dle Zákonu o veřejných zakázkách vyloučen ze zadávacího řízení	Např. uzavření smlouvy s uchazečem, který nesplnil kvalifikaci nebo podal nepřijatelnou nabídku.	25 – 50 %
Nezákonné vyloučení zájemce/uchazeče ze zadávacího řízení	Méně závažné porušení (např. zadavatel vyloučil ze zadávacího řízení nabídku uchazeče, která měla být hodnocena; pokud by k vyloučení uchazeče nedošlo, umístil by se v pořadí jako první)	25 – 30 %
	Marginální porušení (např. zadavatel vyloučil ze zadávacího řízení nabídku uchazeče, která měla být hodnocena; pokud by k vyloučení uchazeče nedošlo, mohla by s ním být uzavřena smlouva, pokud by vítězný uchazeč, popř. uchazeč, který se umístil jako druhý v pořadí, neposkytl součinnost k uzavření smlouvy).	5 – 10 %
Nezákonné použití jednacího řízení bez uveřejnění	Veřejná zakázka byla zadána v jednacím řízení bez uveřejnění, ačkoliv proto nebyly dány zákonné důvody.	100 %



V případě veřejných zakázek zadáných v jednacím řízení bez uveřejnění na dodatečné stavební práce a služby nedodržení povinnosti zajistit, že celkový rozsah dodatečných stavebních prací nebo služeb nepřekročí 20% ceny původní veřejné zakázky		100 % částky dotace použité na financování předmětné dodatečné zakázky převyšující 20 % ceny původní veřejné zakázky
Jiné závažné porušení pravidel pro zadávání veřejných zakázek, jestliže mělo či mohlo mít vliv na výběr na nejvhodnější nabídky	Jakékoliv porušení zákonných povinností, které ovlivnilo, anebo mohlo ovlivnit výběr nejvhodnější nabídky.	25 – 30 %
Ostatní méně závažná porušení výše výslovně neuvedených povinností vyplývajících ze Zákona o veřejných zakázkách	Jakékoliv jiné porušení zákonných povinností	2 – 10 %
	V případě, že má výše uvedené porušení pouze formální charakter (např. nedodržení zákonné lhůty pro uzavření smlouvy o dílo s vítězným uchazečem).	0 %

# **Smlouva č. 10079706 o poskytnutí podpory ze Státního fondu životního prostředí ČR v rámci Operačního programu Životní prostředí**

## **I.**

### **Smluvní strany**

#### **1.**

#### **Státní fond životního prostředí České republiky**

se sídlem Kaplanova 1931/1, 148 00 Praha 11

(korespondenční adresa : Olbrachtova 2006/9, 140 00 Praha 4)

IČ : 00020729

zastoupený Ing. Radkou B u č i l o v o u, ředitelkou SFŽP

(dále jen "SFŽP", nebo "Fond")

bankovní spojení : Česká národní banka, číslo účtu : 9025001/0710 (dále jen "účet Fondu")

variabilní symbol : viz bod 18.

a

#### **Statutární město Karviná**

kontaktní adresa: Magistrát Statutárního města Karviná, Fryštátská 72, 733 01 Karviná

IČ: 00297534

zastoupené primátorem Tomášem H a n z e l e m

(dále jen "příjemce podpory")

bankovní spojení : Česká národní banka, číslo účtu 94-1020791/0710

elektronická adresa (e-mail) : podatelna@karvina.cz

variabilní symbol : viz bod 18.

se dohodly takto :

## II.

### Preambule, předmět a účel smlouvy

#### 2.

Podpora, kterou se zabývá tato smlouva, je poskytována v rámci Operačního programu Životní prostředí (dále jen "OPŽP"), Prioritní osa 6 - Zlepšování stavu přírody a krajiny (ERDF), oblast podpory 6.5 - Podpora regenerace urbanizované krajiny. Podkladem pro její poskytnutí je žádost příjemce podpory, akceptovaná Fondem dne 3.9.2010.

Podpora z Fondu je poskytována v režimu zákona č. 388/1991 Sb. (zákon o Státním fondu životního prostředí České republiky) ve znění pozdějších předpisů na základě rozhodnutí ministra životního prostředí č. 10079706 -SFŽP ze dne 20.12.2010 o poskytnutí podpory ze Státního fondu životního prostředí ČR a Směrnice MŽP č. 4/2010 o předkládání žádostí a o poskytování prostředků pro projekty z OPŽP včetně spolufinancování ze SFŽP a státního rozpočtu České republiky - kapitoly 315 (životní prostředí).

Ve věcech této smlouvy budou jednat osoby písemně pověřené příslušnou smluvní stranou. V pověření bude uvedeno vždy jméno a funkce pověřené osoby, rozsah jejího oprávnění jednat jménem smluvní strany a její podpisový vzor.

#### 3.

Fond se zavazuje poskytnout příjemci podpory

dotaci ve výši 37 839,50 Kč

(slovy třicetsedmtisícosmsettřicetdevětkorunčeskýchpadesáthaléřů).

Podpora je určena výhradně na akci

"Regenerace sídliště Karviná-Hranice, lokalita ZŠ Mendelova"

(dále jen "akce").

Konstatuje se, že dotace je určena na spolufinancování akce a příjemci podpory má být poskytnuta rovněž dotace ze státního rozpočtu na předfinancování výdajů, které mají být kryty prostředky z rozpočtu Evropské unie, a to prostředky Evropského fondu pro regionální rozvoj (dále jen dotace ze státního rozpočtu). Dotace ze státního rozpočtu bude poskytnuta na základě Rozhodnutí MŽP o poskytnutí dotace ev.č. EDS/SMVS 115D122001787 (dále jen "rozhodnutí MŽP") a bude činit maximálně 529 753,00 Kč.

#### 4.

Dotace představuje 5 % celkových způsobilých výdajů, které činí 756 790,00 Kč a 5 % celkových způsobilých veřejných výdajů, které činí 756 790,00 Kč. Uvedené částky způsobilých výdajů vycházejí z předpokládaných nákladů akce. Skutečná výše dotace je limitována jak uvedeným procentním podílem, tak částkou uvedenou v bodu 3. Pokud skutečné způsobilé výdaje (a to i průběžně, v průběhu realizace akce) překročí uvedené způsobilé výdaje (popřípadě jejich část odpovídající postupu realizace akce), uhradí příjemce podpory částku tohoto překročení z vlastních zdrojů. Pokud Fondem uznané způsobilé výdaje budou nižší než uvedené způsobilé výdaje, procentní podíl dotace se nemění, to znamená, že dotace se úměrně sníží.

Při určování uznaných způsobilých výdajů a z nich odvozené výše podpory se bude vždy vycházet ze skutečných nákladů akce snížených o položky, které není možno hradit z podpory. Postup pro určení způsobilých výdajů je uveden v technické a finanční příloze rozhodnutí MŽP.

Pokud poskytnutá podpora bude propočtena z nákladů akce zahrnujících daň z přidané hodnoty, pak v případě, že příjemce podpory vznikne nárok na odpočet daně z přidané hodnoty, bude povinen odpovídající částku podpory vrátit.

Standardní náležitosti této smlouvy (nestanoví-li Fond jinak) budou vyřizovány prostřednictvím elektronického prostředí BENE-FILL (přístupné přes internetovou stránku <http://rozcestnik.sfzp.cz/>). Pokyny a informace Fondu podané prostřednictvím elektronického prostředí BENE-FILL mají stejnou závaznost jako pokyny a informace podané písemnou formou. Pokud jde o závazná podání příjemce podpory vytvořená s využitím tohoto prostředí, budou mít běžnou listinnou podobu.

### III.

#### Základní závazky a další povinnosti příjemce podpory

#### 5.

Příjemce podpory je povinen zabezpečit následující :

- a) Akce bude realizována v souladu s předloženou žádostí , jejími přílohami a touto smlouvou tak, aby byl splněn účel, pro který je podpora dle této smlouvy poskytována. Tento účel je charakterizován v technické a finanční příloze rozhodnutí MŽP.
- b) Akce bude provedena dle dokumentace uvedené v technické a finanční příloze rozhodnutí MŽP (oddíl Soupis dodaných podkladů charakterizujících akci), jejích případných změn a doplňků odsouhlasených Fondem.
- c) - Akce bude provedena v souladu s předloženou žádostí.  
- Akce bude realizována v souladu s podmínkami odborného posudku.



- V případě, že při realizaci projektu vznikne příjem, bude výše tohoto příjmu doložena relevantním dokladem.

- Akce bude realizována v předpokládaném rozsahu, tj. založení a regenerace sídelní zeleně na celkové ploše 1,673 ha.

- V rámci realizace akce bude vysazeno 248 ks dřevin.

- V rámci realizace akce bude ošetřeno 45 ks dřevin.

- Žadatel je povinen předkládat Fondu elektronicky průběžné monitorovací zprávy o stavu přípravy a realizace akce, včetně aktualizace plánu financování v letech, a to od okamžiku vydání Registračního listu (viz. Závazné pokyny pro žadatele a příjemce). Nezaslání monitorovací zprávy v požadovaném termínu a neaktualizace plánu financování v letech může mít za následek přesun alokovaných finančních prostředků do následujícího roku.

- d) Účel, pro který je poskytována dotace dle této smlouvy, bude řádně plněn nejméně po dobu 10 let od ukončení realizace akce. Po tuto dobu bude rovněž zachována stálost operace definovaná v čl. 57 Nařízení Rady (ES) č. 1083/2006 o obecných ustanoveních o Evropském fondu pro regionální rozvoj, Evropském sociálním fondu a Fondu soudržnosti a o zrušení nařízení Rady (ES) č. 1260/1999(dále jen "Obecné nařízení").

- e) Nejpozději měsíc po ukončení realizace akce (pokud Fond nepovolí jiný termín) se příjemce podpory stane (pokud jím již není) vlastníkem předmětu podpory.

Příjemce podpory je rovněž povinen zabezpečit, že předmět podpory nebude převeden na jinou osobu (ani právně zatížen, zejména zastaven ve prospěch jiné osoby, vyjma stávajících věcných břemen zapsaných na LV č. 10001 pro k. ú. Karviná-město, evidovaných k 21. 06. 2010 dle výpisu předloženého Fondu) nejméně po dobu 10 let od ukončení realizace akce. Po tutéž dobu je povinen o předmět podpory řádně pečovat a zajistit jeho funkčnost. Pro tento účel se předmětem podpory rozumí věci pořizované (či rekonstruované, upravené nebo jinak výrazně zhodnocené) s podporou podle této smlouvy, jakož i budovy (stavby) a pozemky, ve kterých (na kterých) mají být umístěny.

Příjemce podpory je povinen zabezpečit řádné plnění účelu po stanovenou dobu i v případě, že dojde k výkonu práva odpovídajícímu výše uvedeným věcným břemenům.

- f) Podklady k závěrečnému vyhodnocení akce (návrh dokumentace závěrečného vyhodnocení akce) v rozsahu podle příslušné přílohy aktuální Směrnice MŽP budou Fondu předloženy do 31. 05. 2014.

Fond není povinen vydat protokol o závěrečném vyhodnocení akce dříve, než obdrží veškeré požadované podklady a informace, na základě kterých bude moci jednoznačně rozhodnout o plnění podmínek této smlouvy. Fond na vyžádání příjemce podpory vydá potvrzení o tom, že veškeré požadované podklady a informace obdržel. Fond není povinen vydat protokol o závěrečném vyhodnocení akce rovněž v případě, že příjemce je v prodlení s plněním finančních závazků vůči Fondu. Protokol o závěrečném vyhodnocení akce bude obsahovat vyúčtování čerpaných prostředků, vyhodnocení plnění smluvních podmínek a případné rozhodnutí o vrácení zálohově poskytnuté podpory z Fondu či její části.

Zvláštní ujednání k písm. b) :

Souhlas s případnými změnami a doplňky dokumentace může být podmíněn odpovídajícím snížením dotace.

## 6.

### A. Další povinnosti příjemce podpory - při nakládání s poskytnutými prostředky.

- a) Příjemce podpory je povinen poskytnuté finanční prostředky použít výhradně k stanovenému účelu. Dotace je určena pouze pro způsobilé, oprávněné, účelné, nezbytné, skutečně vynaložené a řádně prokázané výdaje na dodávky, služby a stavební (popřípadě jiné) práce, kterými je akce realizována.
- b) Příjemce podpory je povinen poskytnuté finanční prostředky použít k úhradě příslušných nákladů nejpozději do 10 pracovních dnů od data jejich poskytnutí a v téže lhůtě poskytnout Fondu bankovní výpisy dokládající kompletní úhradu dané fakturace dodavateli jak z prostředků dotace, tak i podíl vlastních zdrojů. Pokud příjemce podpory obdrží finanční prostředky až po uskutečnění příslušných výdajů, pak jako použití poskytnutých finančních prostředků bude posuzována odpovídající, příjemcem podpory již provedená, úhrada příslušných nákladů.
- c) Příjemce podpory je povinen vrátit poskytnuté finanční prostředky, popřípadě jejich část, jestliže pomine účel, pro který je podpora poskytována, a to nejpozději do 30 dnů ode dne, kdy se příjemce podpory o této skutečnosti dozví. Stejně je povinen postupovat i v případě, že oprávněná potřeba použít poskytnuté peněžní prostředky pomine pouze na přechodnou dobu.
- d) Příjemce podpory je povinen vrátit tu část poskytnutých finančních prostředků, která odpovídá případnému překročení procentního podílu uvedeného v této smlouvě, a to do 30 dnů ode dne, kdy tuto skutečnost zjistí. Stejně je povinen postupovat v případě, že zjistí překročení nominální výše dotace, která měla být v dané etapě realizace akce poskytnuta.

### B. Další povinnosti příjemce podpory v souvislosti s kontrolou, účetnictvím a výkazní činností.

- a) Příjemce podpory je povinen umožnit zástupcům Fondu provádět věcnou, finanční a účetní kontrolu v průběhu realizace akce i po jejím dokončení, a to v takovém rozsahu (i pokud jde o poskytnutí příslušných dokladů), aby mohly být objasněny všechny okolnosti, týkající se plnění povinností příjemce podpory vyplývajících z této smlouvy. K tomu je rovněž povinen poskytnout potřebnou součinnost.
- b) Aby kontrola mohla být prováděna i po ukončení akce, je příjemce podpory povinen uchovávat veškeré doklady a písemnosti potřebné k řádnému provedení kontroly po dobu 3 let od uzavření OPŽP podle čl. 89 odst. 5 Obecného nařízení, nejméně však po dobu 10 let následujících po roce, ve kterém obdrží protokol o závěrečném vyhodnocení akce. Informace o uzavření OPŽP bude zveřejněna na internetových stránkách Fondu.

- c) Příjemce podpory je povinen bezodkladně informovat Fond o všech provedených kontrolách ze strany jiných subjektů než Fondu, o všech navržených opatřeních k nápravě a o jejich splnění. Je rovněž povinen realizovat veškerá opatření k nápravě uložená Fondem, a to v požadovaném termínu, rozsahu a kvalitě, a informovat Fond o jejich splnění.
- d) Příjemce podpory je povinen řádně účtovat o veškerých příjmech a výdajích, resp. výnosech a nákladech. Příjemce podpory je povinen vést účetnictví v souladu se zákonem č. 563/1991 Sb., o účetnictví, ve znění pozdějších předpisů a vést analytickou evidenci s vazbou na akci. Příjemce podpory je rovněž povinen uchovávat účetní záznamy vztahující se k akci v elektronické podobě.
- e) Příjemce podpory musí být schopen průkazně všechny účetní operace dokladovat dle relevantních nařízení ES, zákonů uvedených v písm. d) a podle Metodiky finančních toků a kontroly programů spolufinancovaných ze strukturálních fondů, Fondu soudržnosti a Evropského rybářského fondu na programové období 2007-2013 vydanou Ministerstvem financí (dále jen "Metodika finančních toků") při následných kontrolách a auditech. Příjemce podpory je povinen v účetní nebo daňové evidenci vést a řádně vykazovat veškeré způsobilé i nezpůsobilé výdaje akce včetně dokladů o úhradě výdajů, a to jak v případě dodavatelského způsobu realizace akce, tak v případě (je-li tento způsob realizace Fondem odsouhlasen) věcných příspěvků nebo osobních nákladů (prací svépomocí), které jsou definovány v kapitole 5 Implementačního dokumentu OPŽP.
- f) Příjemce podpory je povinen předkládat Fondu pravidelné monitorovací zprávy. Bližší pokyny a náležitosti těchto zpráv (včetně formuláře) jsou k dispozici v elektronickém prostředí BENE-FILL (přístupné přes internetovou stránku <http://rozcestnik.sfzp.cz/>) a v závazných pokynech aktuálně zveřejňovaných na internetové stránce <http://www.opzp.cz>. Příjemce podpory je rovněž povinen předkládat Fondu roční finanční vypořádání vztahů vzniklých na základě rozhodnutí o poskytnutí podpory a dle této smlouvy. K obsahu ročního finančního vypořádání může Fond vydat příjemci podpory závazné pokyny (včetně případného harmonogramu).
- g) Příjemce podpory je povinen na žádost a podle pokynů Fondu poskytovat Fondu potřebné informace (včetně požadovaných výkazů), na základě kterých bude Fond moci zabezpečit řádně svoji účetní, kontrolní a výkazní činnost, která je mu uložena.
- h) Příjemce podpory je povinen akceptovat využívání údajů v informačních systémech pro účely administrace prostředků Fondu.
- i) Příjemce podpory je povinen podporu finančně vypořádat v souladu se zákonem č. 218/2000 Sb., o rozpočtových pravidlech, ve znění pozdějších předpisů, a s vyhláškou č. 52/2008 Sb., kterou se stanoví zásady a termíny finančního vypořádání se státním rozpočtem, státními finančními aktivy nebo Národním fondem. Povinné údaje dle vyhlášky č. 52/2008 Sb. je příjemce dotace povinen poskytovateli dotace předložit v souladu s lhůtami stanovenými vyhláškou.

### **C. Další povinnosti příjemce podpory - související s realizací akce.**

- a) Příjemce podpory je povinen dodržovat pravidla pro zadávání zakázek stanovená v čl. 7 Směrnice MŽP č. 4/2010, a to i v průběhu realizace akce. Přitom je povinen vždy dodržovat zásady transparentnosti, rovného zacházení a zákazu diskriminace.

- b) Příjemce podpory je povinen zabezpečit, aby byly uhrazeny veškeré náklady akce, a to i náklady přesahující způsobilé výdaje, a to i v průběhu realizace akce.
- c) K zamezení dvojího financování smí příjemce podpory čerpat na výdaje akce pouze podporu v rámci OPŽP. Příjemce podpory není oprávněn na akci čerpat prostředky z jiných finančních nástrojů Evropských společenství či národních programů Fondu.
- d) Příjemce podpory je povinen bez zbytečného odkladu požádat Fond o změnu této smlouvy v případě takových změn skutečností či podmínek v ní předpokládaných, které by příjemci podpory znemožnily splnit jeho povinnosti stanovené tímto rozhodnutím (u povinností vázaných na konkrétní termín před uplynutím příslušného termínu v takovém předstihu, aby bylo možno žádost řádně posoudit a vyřídit).
- e) Příjemce podpory je povinen Fondu sdělovat pouze pravdivé, nezkreslené a úplné informace týkající se skutečností, kterými se tato smlouva zabývá.
- f) Příjemce podpory je povinen při nakládání s podporou poskytnutou podle této smlouvy dodržovat pravidla upravená programovým dokumentem OPŽP, Implementačním dokumentem OPŽP, aktuální Metodikou finančních toků a Směrnicí MŽP.
- g) Příjemce podpory je povinen po celou dobu realizace akce dodržovat politiky Evropských společenství, zejména pravidla hospodářské soutěže, platné předpisy upravující veřejnou podporu, pravidla zadávání veřejných zakázek, principy ochrany životního prostředí a prosazování rovných příležitostí mezi muži a ženami. Přitom se zohlední, má-li toto dodržování opodstatnění s ohledem na charakter akce.
- h) Příjemce podpory je povinen pořizovat průběžnou fotodokumentaci z realizace akce, přitom respektovat případné požadavky Fondu na její obsah a vypovídací hodnotu a na požádání ji poskytnout Fondu ke kontrolním účelům.
- i) Příjemce podpory je povinen provádět propagaci akce v souladu s Obecným nařízením a nařízením Komise (ES) č. 1828/ 2006 kterým se stanoví prováděcí pravidla k Obecnému nařízení a v souladu se závaznými pokyny Fondu, které mohou přesáhnout rámec stanovený uvedenými dokumenty.

#### **D. Další povinnosti příjemce podpory.**

- a) Příjemce podpory je povinen při realizaci akce a dalším plnění jejího účelu dodržovat platné právní předpisy.
- b) Příjemce podpory je povinen informovat Fond o všech okolnostech, které mají nebo by mohly mít vliv na plnění povinností příjemce podpory podle této smlouvy, včetně rozdílů proti stanovenému harmonogramu a rozsahu prací (tzv. vícepráce).
- c) Příjemce podpory je povinen řádně plnit pokyny a požadavky Fondu vydané v zájmu řádné administrace OPŽP, zejména v souvislosti s přípravou, realizací, financováním a kontrolou akce. Tyto pokyny a požadavky mohou být Fondem uplatněny obecně v rámci závazných pokynů aktuálně zveřejňovaných na internetové stránce <http://www.opzp.cz>, nebo individuálně vůči příjemci podpory písemnou formou, případně prostřednictvím elektronického prostředí BENE-FILL.

- d) Příjemce podpory je povinen používat ke komunikaci s Fondem elektronické prostředí BENE-FILL vždy, je-li komunikace tímto prostředím umožněna. Přitom je povinen dodržovat formu a obsah dokumentů a informací tak, jak jsou v tomto prostředí určeny. Rovněž je povinen sledovat informace předané mu na jeho elektronickou adresu, jakož i aktuální informace a instrukce uváděné v elektronickém prostředí BENE-FILL.
- e) Pro případ, že opatření, na které bude poskytnuta dotace podle této smlouvy, bude generovat příjmy, je povinen příjemce podpory po dobu pěti let od ukončení realizace akce tyto příjmy sledovat a vrátit odpovídající část dotace, pokud skutečné příjmy budou vyšší, než jaké byly očekávány před dokončením akce.

#### IV. Čerpání podpory

##### 7.

Dotace bude poskytována bezhotovostním převodem z účtu Fondu na bankovní účet příjemce podpory uvedený v bodu 1 a v technické a finanční příloze rozhodnutí MŽP. Dotace ze státního rozpočtu bude převáděna z účtu vedeného u banky určené Ministerstvem financí.

Fond bude příjemci podpory jednotlivé platby (jak dotaci ze státního rozpočtu tak podporu z Fondu) písemně (v elektronickém prostředí BENE-FILL, popřípadě běžnou nebo elektronickou poštou) avizovat. Avíza budou obsahovat m.j. datum odepsání prostředků z bankovního účtu Fondu.

##### 8.

Fond bude poskytovat finanční prostředky průběžně postupem stanoveným v bodech 9. a 10. tak, aby byl dodržen poměr dotace z Fondu, dotace ze státního rozpočtu a vlastních zdrojů vyplývající z částek uvedených v Technické a finanční příloze, která je nedílnou součástí Rozhodnutí MŽP.

Fond není povinen dotaci poskytnout, pokud příjemce podpory nesplní některou ze svých povinností, stanovených touto smlouvou.

Fond není povinen zahájit spolufinancování akce dle této smlouvy dříve, než bude vydáno rozhodnutí MŽP a zahájeno jemu odpovídající financování akce.

Fond je oprávněn pozastavit (či nezahájit) poskytování podpory, pokud zjistí, že příjemce podpory neplní některou z povinností stanovených touto smlouvou, či je plnění některé povinnosti vážně ohroženo. Ustanovení bodu 11. tím není dotčeno.

Fond má právo změnit financování akce, zejména změnit výši podpory z Fondu určené na jednotlivé roky realizace akce, a to v závislosti na objemu disponibilních finančních prostředků Fondu. V takovém případě Fond příjemci podpory umožní i odpovídající změnu termínů realizace akce.

Fond není povinen podporu poskytnout, dokud neobdrží doklady prokazující, že tato smlouva byla uzavřena v souladu se zákonem o obcích.

V částce vlastních zdrojů jsou obsaženy vlastní zdroje příjemce podpory a případné úvěry a jiné finanční výpomoci poskytnuté příjemci podpory.

Příjemce podpory je povinen zabezpečit, aby byly uhrazeny i veškeré náklady akce přesahující Fondem uznané způsobilé výdaje, a to i v průběhu realizace akce.

## 9.

Fond bude poskytovat podporu v závislosti na postupu realizace akce, plnění podmínek této smlouvy a možnostech Fondu.

Rozložení finančních prostředků do jednotlivých let uvedené v Technické a finanční příloze k rozhodnutí MŽP je možné měnit s ohledem na časový a věcný průběh realizace akce prostřednictvím Fondem odsouhlaseného finančně platebního kalendáře.

O prostředky nevyčerpané v daném roce či vrácené se zvýší finanční objem následujícího roku, pokud Fond tento převod schválí ve finančně platebním kalendáři.

Návrh finančně platebního kalendáře vytváří příjemce podpory a prostřednictvím elektronického prostředí BENE-FILL jej zasílá Fondu. Konkrétní částky podpory budou poskytovány do úhrnné výše určené smlouvou na základě Fondem schváleného finančně platebního kalendáře a na základě žádostí příjemce podpory o průběžnou platbu (dále jen "žádost o platbu").

## 10.

V souvislosti se žádostí o platbu musí být splněny náležitosti, uvedené v závazných pokynech aktuálně zveřejňovaných na internetové stránce <http://www.opzp.cz>.

Fond neposkytuje podporu na základě zálohových listů ani jiných dokumentů dokladujících zálohovou platbu.

Žádostí o platbu příjemce podpory m.j. potvrzuje, že faktury, na jejichž úhradu má být podpora použita, odpovídají skutečným, účelně vynakládaným a uznatelným nákladům akce a skutečně provedeným výkonům a jiným skutečně provedeným dodávkám.

## **V.**

### **Důsledky neplnění závazků příjemce podpory**

#### **11.**

Jestliže příjemce podpory nesplní některý ze závazků stanovených touto smlouvou, má Fond právo od příjemce podpory požadovat, aby ve lhůtě, kterou Fond stanoví, zálohově poskytnutou dotaci či její část vrátil. Příjemce podpory je povinen tento požadavek Fondu splnit.

Při stanovení konkrétní částky, která má být vrácena, Fond zohlední zejména míru (rozsah) nesplnění daného závazku a dopad na plnění základního účelu akce (t.j. dosažení věcných a ekologických parametrů akce v řádné lhůtě).

Rozhodnutí o vrácení zálohově poskytnuté dotace bude součástí protokolu o závěrečném vyhodnocení akce. Pokud o vrácení zálohově poskytnuté dotace či její části rozhodne Fond před vydáním protokolu o závěrečném vyhodnocení akce, učiní tak zvláštní výzvou příjemci podpory. Ve výzvě na vrácení zálohově poskytnuté dotace či její části bude uvedena požadovaná částka, zdůvodnění a lhůta, do kdy má příjemce podpory požadovanou částku uhradit.

#### **12.**

V případě prodlení

- s použitím poskytnutých finančních prostředků podle bodu 6. oddílu A písm. b) nebo
- s vrácením poskytnutých prostředků podle bodu 6. oddílu A písm. c) nebo
- s vrácením poskytnutých prostředků podle bodu 6. oddílu A písm. d) nebo
- s vrácením podpory z Fondu či její části dle bodu 11.

bude příjemce podpory povinen zaplatit Fondu úroky z prodlení, určené předpisy práva občanského. K tomu se konstatuje, že aktuálně je výše těchto úroků z prodlení určena nařízením vlády č. 142/1994 Sb. ve znění pozdějších předpisů.

Tyto úroky z prodlení je příjemce podpory povinen vypočítat sám a uhradit je Fondu spolu s opožděně hrazenou platbou.

#### **13.**

Konstatuje se, že ustanovením bodu 11. a bodu 12. není dotčena pravomoc finančních orgánů k vyměření odvodu a penále za porušení rozpočtové kázně.

Pokud příjemce podpory Fondu ve stanovené lhůtě nevrátí požadovanou zálohově poskytnutou podporu z Fondu či její část dle bodu 11. nebo se dostane do prodlení s použitím nebo vrácením prostředků dle bodu 6. oddílu A písm. b), c) popřípadě d) této smlouvy, bude dlužná částka považována rovněž za prostředky zadržené ve smyslu zákona o rozpočtových pravidlech.

#### 14.

Jestliže finanční orgány uloží podle zákona o rozpočtových pravidlech příjemci podpory odvod za porušení rozpočtové kázně nebo penále, pak takovýto odvod provedený ve prospěch Fondu nebo penále uhrazené Fondu se započítávají na věcně shodná plnění, která Fondu náleží dle této smlouvy. Pro tento účel se jako věcně shodná plnění posuzují a započítávají jednak odvod za porušení rozpočtové kázně s vrácením (splácením) poskytnuté podpory, a jednak penále s úroky z prodlení.

#### 15.

- a) Za porušení jednotlivé nepeněžní povinnosti příjemce podpory stanovené touto smlouvou se sjednává smluvní pokuta ve výši 100 Kč (slovy : stokorunčeských) za každý den, po který neplnění dané povinnosti trvá.
- b) Pro případ prodlení příjemce podpory s plněním kterékoliv nepeněžní povinnosti stanovené touto smlouvou je Fond oprávněn požadovat zaplacení smluvní pokuty uvedené v písm. a). Příjemce podpory je povinen uhradit Fondu tuto smluvní pokutu na základě výzvy Fondu, ve které Fond označí povinnost, která nebyla splněna a lhůtu, ve které má být smluvní pokuta uhrazena.
- c) Pokud příjemce podpory stav vzniklý neplněním dané povinnosti napraví (nejpozději bez zbytečného odkladu po tom, co jej k tomu Fond vyzve), může Fond smluvní pokutu snížit nebo výzvu k úhradě zrušit. Obdobně může postupovat Fond i v jiných případech hodných zvláštního zřetele, zejména tehdy, kdy k porušení povinnosti došlo bez zavinění příjemce podpory a nebyla podstatným způsobem ztížena činnost Fondu.
- d) Uplatnění ustanovení o smluvní pokutě nevylučuje právo Fondu uplatnit sankce stanovené v bodu 11. této smlouvy.
- e) Pokud nebude smluvní pokuta uhrazena do závěrečného vyhodnocení akce a Fond požadavek na její úhradu v protokolu o závěrečném vyhodnocení potvrdí, stane se pohledávkou Fondu za příjemcem podpory.



**VI.**  
**Závěrečná ustanovení**

**16.**

Pokud dojde ke změně předpisů týkajících se vztahů vyplývajících z této smlouvy (počítaje v to i metodiky a pokyny vydané k administraci dotace ze státního rozpočtu), uzavřou smluvní strany k této smlouvě dodatek, kterým bude zajištěn její soulad s těmito předpisy. V případě neuzavření takového dodatku má Fond právo uplatnit postup podle bodu 11. této smlouvy.

**17.**

Příjemce podpory souhlasí s tím, aby veškeré údaje týkající se akce a dalších náležitostí, kterými se tato smlouva zabývá, které má či v budoucnu získá, byly využívány v informačních systémech pro účely administrace OPŽP.

**18.**

Při bankovním převodu finančních prostředků dle této smlouvy budou smluvní strany používat variabilní symboly v souladu s metodikou použití variabilních symbolů, uvedenou v Závazných pokynech pro žadatele a příjemce podpory v OPŽP, zveřejněných na internetové stránce <http://www.opzp.cz>.

Pro snazší identifikaci budou smluvní strany při veškeré korespondenci (včetně elektronické) týkající se akce, uvádět vždy číslo této smlouvy, a to již v označení věci, které se daná korespondence bude týkat.

**19.**

Podpora z Fondu má charakter zálohy až do konečného vyúčtování čerpaných prostředků provedeného Fondem v rámci závěrečného vyhodnocení akce.

Tato smlouva může být měněna pouze dohodou obou smluvních stran v písemné formě.

## 20.

Vztahy dle této smlouvy se řídí příslušnými ustanoveními platného obchodního zákoníku, zejména jeho třetí části.

Pro účely této smlouvy má povinnost příjemce podpory stejný význam jako závazek příjemce podpory.

Ve smyslu předpisů pojednávajících problematiku OPŽP je Fond zprostředkujícím subjektem.

Pro účely této smlouvy se informací (povinností informovat) rozumí podání informace v písemné podobě, případně e - mailem nebo datovou schránkou.

## 21.

Příjemce podpory tímto potvrzuje, že obdržel rozhodnutí MŽP včetně jeho dvou příloh ("podmínky poskytnutí dotace", "technická a finanční příloha"), seznámil se s ním, vyslovuje s ním souhlas a zavazuje se k jeho plnění a ke splnění v něm stanovených podmínek. Potvrzuje rovněž, že podmínky, které dle tohoto rozhodnutí měly být splněny před poskytnutím podpory, byly řádně splněny. V této souvislosti příjemce podpory rovněž prohlašuje, že veškeré podklady a informace, které Fondu poskytl před vydáním rozhodnutí o dotaci z ERDF, byly pravdivé, nezkrácené a úplné.

Příjemce podpory bere na vědomí, že Ministerstvo životního prostředí jako řídicí orgán přeneslo část svých působností na Fond jako zprostředkující subjekt, z čehož vyplývají odpovídající pravomoci Fondu obsažené v této smlouvě, které by jinak vykonávalo Ministerstvo životního prostředí.

## 22.

Tato smlouva byla vyhotovena a podepsána ve dvou exemplářích, z nichž každý má platnost originálu. Každá smluvní strana obdrží po jednom exempláři.

V :  
dne:

.....  
zástupce příjemce podpory

V Praze dne:

.....  
zástupce Fondu

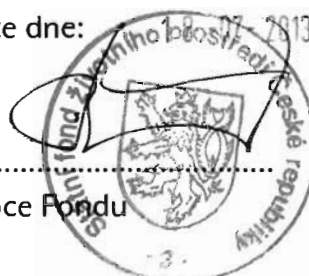

<b>Poskytovatel</b>	Ministerstvo životního prostředí Vršovická 1442/65 100 10 Praha 10		
<b>Název akce (projektu)</b>	CZ.1.02/6.5.00/10.09446 Regenerace sídliště Karviná-Hranice, lokalita ZŠ Mendelova		
<b>Účastník</b>	STATUTÁRNÍ MĚSTO KARVINÁ Fryštátská 72 73301 Karviná CZ	<b>Identifikační číslo EDS/SMVS nebo Identifikační číslo EIS</b>	115D122001787  reg.c. IS SFZP 10079706
<b>IČ RČ</b>	00297534	<b>typ financování</b>	Ex ante
<b>statutární zástupce účastníka</b>	Tomáš Hanzel	<b>místo realizace projektu</b>	Karviná
<b>telefon</b>	+420 596 387 238	<b>alokace v území (OKRES_LAU)</b>	CZ0803 Karviná
<b>e-mail</b>	podatelna@karvina.cz	<b>fax</b>	

## Termíny akce (projektu)

Název	Ukončení	Závaznost
Realizace akce (projektu) stanovená poskytovatelem	28.2.2014	max
Předložení dokumentace k závěrečnému vyhodnocení akce (projektu)	31.5.2014	max

## Parametr / Indikátor / Cíl akce (projektu)

Název parametru	Měrná jednotka	Hodnota	Závaznost	Minimální hodnota *	Maximální hodnota *
Celkový počet ošetřených dřevin	počet	45,000	min		
Celkový počet vysazených dřevin	počet	248,000	min		
Celková plocha zakládané a regenerované zeleně	ha	1,673	min		

Kód řádku	Název indikátoru	Typ indikátoru	Měrná jednotka	Zdroj	Výchozí hodnota *	Cílová hodnota *

Datum cílové hodnoty

Cíl akce (projektu)

\* v případě závaznosti INT je umožněno vyplnit minimální a maximální hodnotu (v případě jiné závaznosti nelze pole vyplnit)

## Financování projektu \*\*

kód řádku	název	RPD	Účelový znak	do 31.12.2012	2013	2014	po 31.12.2014	celkem v letech*	závaznost
5011	Náklady dokumentace projektu			0,00000000	0,12266227	0,00000000	0,00000000	0,12266227	max
5012	Náklady řízení přípravy a realizace projektu			0,00000000	0,07096356	0,00000000	0,00000000	0,07096356	max
501s	Náklady přípravy a zabezpečení projektu			0,00000000	0,19362583	0,00000000	0,00000000	0,19362583	max
5090	Náklady pořízení stavebních objektů			0,00000000	0,56316417	0,00000000	0,00000000	0,56316417	max
509s	Náklady budov a staveb			0,00000000	0,56316417	0,00000000	0,00000000	0,56316417	max
54ps	SOUHRN FINANČNÍCH POTŘEB PROJEKTU			0,00000000	0,75679000	0,00000000	0,00000000	0,75679000	max
5573a	VDS - použití zdrojů strukturálních fondů EU - NNV projektu	5 321	15 319	0,00000000	0,52975300	0,00000000	0,00000000	0,52975300	max
557s	Výdaje OSS a dotace ze státního rozpočtu (VDS)			0,00000000	0,52975300	0,00000000	0,00000000	0,52975300	max
5679	Jiné než výše uvedené vlastní zdroje účastníka programu			0,00000000	0,18919750	0,00000000	0,00000000	0,18919750	max
567s	Vlastní zdroje účastníka programu (VZ)			0,00000000	0,18919750	0,00000000	0,00000000	0,18919750	max
5730	Dotace ze Státního fondu životního prostředí			0,00000000	0,03783950	0,00000000	0,00000000	0,03783950	max
573s	Dotace poskytnuté ze státních fondů			0,00000000	0,03783950	0,00000000	0,00000000	0,03783950	max
59zs	SOUHRN FINANČNÍCH ZDROJŮ PROJEKTU			0,00000000	0,75679000	0,00000000	0,00000000	0,75679000	max
Souhrn částek za SR				0,00000000	0,52975300	0,00000000	0,00000000	0,52975300	

\* pokud poskytovatel nestanoví jinak, jsou závazné objemy celkem v letech

\*\* hodnoty v jednotlivých řádcích se uvádějí v mil. Kč na 8 desetinných míst

Nedílnou součástí tohoto dokumentu jsou tři přílohy - Podmínky poskytnutí dotace, Technická a finanční příloha a Tabulky postihů za porušení pravidel zadávání veřejných zakázek. Skutečné nezaokrouhlené hodnoty, kterými se bude řídit poskytování dotace, jsou uvedeny v Technické a finanční příloze, v oddílu Finanční rámec projektu.

## Podmínky:

Datum

- 5 - 08 - 2013

Č.j.

115D122001787/2

Schválil

Ing. Vít Šumpela, vedoucí ředitel sekce 300

Vyřizuje

Šittnerová Tereza, Ladislav Řehůřek

Razítko a podpis:



Telefon

267 994 584

E-mail

Tereza.Sittnerova@sfpz.cz

Fax

Vydání tohoto rozhodnutí nepodléhá správnímu poplatku podle zákona č. 634/2004 Sb., o správních poplatcích.

Proti tomuto rozhodnutí se nelze odvolat podle zákona č. 500/2004 Sb. v platném znění a to s odvoláním na § 14, odst. 4 zákona č. 218/2000 Sb. v platném znění.



Příloha č.1 k Rozhodnutí o poskytnutí dotace

## Podmínky poskytnutí dotace

vydané na základě § 14, odst. 3, písm. g zákona č. 218/2000 Sb., o rozpočtových pravidlech a o změně některých souvisejících zákonů (dále také rozpočtová pravidla).

ev.č. EDS/SMVS : 115D122001787  
ev.č. IS SFŽP : 10079706  
ev. č. MSC 2007 : CZ.1.02/6.5.00/10.09446  
příjemce dotace : **STATUTÁRNÍ MĚSTO  
KARVINÁ**

### A. Základní podmínky poskytnutí dotace

**Příjemce dotace je povinen zabezpečit následující:**

- a) Akce bude realizována v souladu s předloženou žádostí, jejími přílohami a tímto rozhodnutím tak, aby byl splněn účel, pro který je dotace dle tohoto rozhodnutí poskytována.
- b) Akce bude provedena dle dokumentace uvedené v technické a finanční příloze tohoto rozhodnutí (oddíl Soupis dodaných podkladů charakterizujících akci), jejích případných změn a doplňků odsouhlasených Státním fondem životního prostředí ČR (dále jen fond).
- c) - Akce bude provedena v souladu s předloženou žádostí.
  - Akce bude realizována v souladu s podmínkami odborného posudku.
  - V případě, že při realizaci projektu vznikne příjem, bude výše tohoto příjmu doložena relevantním dokladem.
  - Akce bude realizována v předpokládaném rozsahu, tj. založení a regenerace sídelní zeleně na celkové ploše 1,673 ha.
  - V rámci realizace akce bude vysazeno 248 ks dřevin.
  - V rámci realizace akce bude ošetřeno 45 ks dřevin.
  - Žadatel je povinen předkládat Fondu elektronicky průběžné monitorovací zprávy o stavu přípravy a realizace akce, včetně aktualizace plánu financování v letech, a to od okamžiku vydání Registračního listu (viz. Závazné pokyny pro žadatele a příjemce). Nezaslání monitorovací zprávy v požadovaném termínu a neaktualizace plánu financování v letech může mít za následek přesun alokovaných finančních prostředků do následujícího roku.
  - Příjemce podpory zajistí udržitelnost projektu po celou dobu provozování, a to i v případě, že by cash-flow projektu nezaručovalo jeho udržitelnost. Případný rozdíl bude kryt z jiných zdrojů příjemce podpory.



- Účel, pro který je poskytována dotace dle tohoto rozhodnutí, bude řádně plněn nejméně po dobu 10 let od ukončení realizace akce. Po tuto dobu bude rovněž zachována stálost operace definovaná v čl. 57 nařízení Rady (ES) č. 1083/2006 o obecných ustanoveních o Evropském fondu pro regionální rozvoj, Evropském sociálním fondu a Fondu soudržnosti a o zrušení nařízení Rady (ES) č. 1260/1999 (dále jen Obecné nařízení).

Nejpozději měsíc po ukončení realizace akce (pokud fond nepovolí jiný termín) se příjemce dotace stane (pokud jím již není) vlastníkem předmětu podpory.

Příjemce dotace je rovněž povinen zabezpečit, že předmět podpory nebude převeden na jinou osobu (ani právně zatížen, zejména zastaven ve prospěch jiné osoby, vyjma stávajících věcných břemen zapsaných na LV č. 10001 pro k. ú. Karviná-město, evidovaných k 21. 06. 2010 dle výpisu předloženého fondu) nejméně po dobu 10 let od ukončení realizace akce. Po tutéž dobu je povinen o předmět podpory řádně pečovat a zajistit jeho funkčnost. Pro tento účel se předmětem podpory rozumí věci pořizované (či rekonstruované, upravené nebo jinak výrazně zhodnocené) s dotací podle tohoto rozhodnutí, jakož i budovy (stavby) a pozemky, ve kterých (na kterých) mají být umístěny.

Příjemce dotace je povinen zabezpečit řádné plnění účelu po stanovenou dobu i v případě, že dojde k výkonu práva odpovídajícímu výše uvedeným věcným břemenům.

d) Podklady k závěrečnému vyhodnocení akce (návrh dokumentace závěrečného vyhodnocení akce) v rozsahu podle příslušné přílohy aktuální Směrnice MŽP budou fondu předloženy do 31.05.2014.

e) Termín pro ukončení realizace akce se stanovuje na 28.02.2014.

## B. Další podmínky poskytnutí dotace

### 1. Povinnosti příjemce dotace při nakládání s poskytnutými prostředky.

- Příjemce dotace je povinen poskytnuté finanční prostředky použít výhradně k stanovenému účelu. Dotace je určena pouze pro způsobilé, oprávněné, účelné, nezbytné, skutečně vynaložené a řádně prokázané výdaje na dodávky, služby a stavební (popřípadě jiné) práce, kterými je akce realizována. Za způsobilé výdaje mohou být považovány pouze výdaje odpovídající cenám v místě a čase obvyklým.
- Příjemce dotace je povinen poskytnuté finanční prostředky použít k úhradě příslušných nákladů nejpozději do 10 pracovních dnů od data jejich poskytnutí a v téže lhůtě poskytnout fondu bankovní výpisy dokládající kompletní úhradu dané fakturace dodavateli jak z prostředků dotace, tak i podíl vlastních zdrojů. Pokud příjemce dotace obdrží finanční prostředky až po uskutečnění příslušných výdajů, pak jako použití poskytnutých finančních prostředků bude posuzována odpovídající, příjemcem dotace již provedená, úhrada příslušných nákladů.
- Příjemce dotace je povinen vrátit poskytnuté finanční prostředky, popřípadě jejich část, jestliže pomine účel, pro který je podpora poskytována, a to nejpozději do 30 dnů ode dne, kdy se příjemce podpory o této skutečnosti dozví. Stejně je povinen postupovat i v případě, že oprávněná potřeba použití poskytnuté peněžní prostředky pomine pouze na přechodnou dobu.  
V případě, že v uvedené lhůtě požádá příjemce dotace fond o vyčíslení částky k vrácení, uvedená lhůta se ruší a fond zašle příjemci dotace odpovídající výzvu k vrácení s nově stanovenou 30 denní lhůtou.  
V případě vratky DPH je příjemce dotace povinen vrátit finanční prostředky do 30 dnů od uplatnění nároku na odpočet, tj. ode dne podání daňového přiznání, ve kterém je uplatněn nárok na odpočet DPH.



- d) Příjemce dotace je povinen vrátit tu část poskytnutých finančních prostředků, která odpovídá případnému překročení procentního podílu uvedeného v tomto rozhodnutí, a to do 30 dnů ode dne, kdy tuto skutečnost zjistí. Stejně je povinen postupovat v případě, že zjistí překročení nominální výše dotace, která měla být v dané etapě realizace akce poskytnuta.
- V případě, že v uvedené lhůtě požádá příjemce dotace fond o vyčíslení částky k vrácení, uvedená lhůta se ruší a fond zašle příjemci dotace odpovídající výzvu k vrácení s nově stanovenou 30 denní lhůtou.
- V případě vratky DPH je příjemce dotace povinen vrátit finanční prostředky do 30 dnů od uplatnění nároku na odpočet, tj. ode dne podání daňového přiznání, ve kterém je uplatněn nárok na odpočet DPH.

## 2. Povinnosti příjemce dotace v souvislosti s kontrolou, účetnictvím a výkazní činností.

- a) Příjemce dotace je povinen umožnit zástupcům fondu, Ministerstva životního prostředí, Ministerstva financí, příslušného finančního úřadu a finančního ředitelství, Nejvyššího kontrolního úřadu, Evropské komise, Evropského účetního dvora, dalších kontrolních orgánů dle zákona o finanční kontrole (zákon č. 320/2001 Sb. ve znění pozdějších předpisů) a zákona o státní kontrole (zákon č. 552/1991 Sb. ve znění pozdějších předpisů) a dalších kontrolních orgánů dle předpisů EU provádět věcnou, finanční a účetní kontrolu v průběhu realizace akce i po jejím dokončení, a to v takovém rozsahu (i pokud jde o poskytnutí příslušných dokladů), aby mohly být objasněny všechny okolnosti, týkající se plnění povinností příjemce podpory vyplývajících z tohoto rozhodnutí a splněny všechny náležitosti požadované ohledně kontroly legislativou EU. K tomu je rovněž povinen poskytnout potřebnou součinnost.
- b) Aby kontrola mohla být prováděna i po ukončení akce, je příjemce dotace povinen uchovávat veškeré doklady a písemnosti potřebné k řádnému provedení kontroly po dobu 3 let od uzavření Operačního programu Životní prostředí (dále jen OPŽP) podle čl. 89 odst. 5 Obecného nařízení, nejméně však po dobu 10 let následujících po roce, ve kterém obdrží protokol o závěrečném vyhodnocení akce. Informace o uzavření OPŽP bude zveřejněna na internetových stránkách fondu.
- c) Příjemce dotace je povinen bezodkladně informovat fond o všech provedených kontrolách ze strany jiných subjektů než fondu, o všech navržených opatřeních k nápravě a o jejich splnění.
- d) Příjemce je povinen realizovat veškerá opatření k nápravě uložená Ministerstvem životního prostředí nebo fondem, a to v požadovaném termínu, rozsahu a kvalitě, a informovat o splnění subjekt, který takové opatření k nápravě uložil.
- e) Příjemce dotace je povinen vést účetnictví v souladu se zákonem č. 563/1991 Sb., o účetnictví, ve znění pozdějších předpisů, řádně účtovat o veškerých příjmech a výdajích, resp. výnosech a nákladech a o majetku pořízeném z dotace, vést analytické účty, příp. kódy s jednoznačnou vazbou ke konkrétnímu projektu a uchovávat účetní záznamy vztahující se k akci rovněž v elektronické podobě.
- f) Příjemce dotace musí být schopen průkazně všechny účetní operace dokladovat dle relevantních nařízení EU, zákonů uvedených v písm. e) a podle Metodiky finančních toků a kontroly programů spolufinancovaných ze strukturálních fondů, Fondu soudržnosti a Evropského rybářského fondu na programové období 2007-2013 vydanou Ministerstvem financí (dále jen Metodika finančních toků) při následných kontrolách a auditech.
- Příjemce dotace je povinen v účetnictví, daňové nebo operativní evidenci vést a řádně vykazovat veškeré způsobilé i nezpůsobilé výdaje akce včetně dokladů o úhradě výdajů, a to jak v případě dodavatelského způsobu realizace akce, tak v případě (je-li tento způsob realizace fondem odsouhlasen) věcných příspěvků nebo osobních nákladů (prací svépomocí), které jsou definovány v kapitole 5 Implementačního dokumentu OPŽP.
- g) Příjemce dotace je povinen předkládat fondu monitorovací zprávy, k jejichž vyplnění je vyzván prostřednictvím elektronického prostředí BENE-FILL. Bližší pokyny a náležitosti těchto zpráv (včetně formuláře) jsou k dispozici v elektronickém prostředí BENE-FILL (přístupné přes internetovou stránku <http://rozcestnik.opzp.cz>) a v Závazných pokynech pro žadatele a příjemce podpory v OPŽP (dále jen Závazné pokyny) aktuálně zveřejňovaných na internetové stránce <http://www.opzp.cz>.
- h) Příjemce dotace je povinen na žádost a podle pokynů fondu poskytovat fondu potřebné informace (včetně požadovaných výkazů), na základě kterých bude fond moci zabezpečit řádně svoji účetní, kontrolní a výkazní činnost, která je mu uložena.





- i) Příjemce dotace je povinen akceptovat využívání údajů v informačních systémech pro účely administrace prostředků EU.
- j) Příjemce dotace je povinen dotaci finančně vypořádat v souladu se zákonem č. 218/2000 Sb., o rozpočtových pravidlech, ve znění pozdějších předpisů, a s vyhláškou č. 52/2008 Sb., kterou se stanoví zásady a termíny finančního vypořádání se státním rozpočtem, státními finančními aktivy nebo Národním fondem. Povinné údaje dle vyhlášky č. 52/2008 Sb. je příjemce dotace povinen poskytovateli dotace předložit v souladu s lhůtami stanovenými vyhláškou.

### 3. Další povinnosti příjemce dotace, související s realizací akce.

- a) Příjemce dotace je povinen dodržovat pravidla pro zadávání zakázek stanovená v čl. 7 Směrnice MŽP č. 4/2010 a v Závazných pokynech, a to i v průběhu realizace akce. Přitom je povinen vždy dodržovat zásady transparentnosti, rovného zacházení a zákazu diskriminace.
- b) Příjemce dotace je povinen zabezpečit, aby byly uhrazeny veškeré náklady akce, a to i náklady přesahující způsobilé výdaje, a to i v průběhu realizace akce.
- c) K zamezení dvojího financování smí příjemce dotace čerpat na výdaje akce pouze podporu v rámci OPŽP. Příjemce dotace není oprávněn na akci čerpat prostředky z jiných finančních nástrojů Evropských společenství či národních programů fondu.
- d) Příjemce dotace je povinen bez zbytečného odkladu požádat Ministerstvo životního prostředí prostřednictvím fondu o změnu tohoto rozhodnutí v případě takových změn skutečností či podmínek v něm předpokládaných, které by příjemci podpory znemožnily splnit jeho povinnosti stanovené tímto rozhodnutím (u povinností vázaných na konkrétní termín před uplynutím příslušného termínu v takovém předstihu, aby bylo možno žádost řádně posoudit a vyřídit).
- e) Příjemce dotace je povinen fondu, jakož i všem orgánům a institucím uvedeným v bodu 2. písm. a) sdělovat pouze pravdivé, nezkreslené a úplné informace týkající se skutečností, kterými se toto rozhodnutí zabývá.
- f) Příjemce dotace je povinen při nakládání s dotací poskytnutou podle tohoto rozhodnutí dodržovat pravidla stanovená Programovým dokumentem OPŽP, Implementačním dokumentem OPŽP, aktuální Metodikou finančních toků a Směrnicí MŽP.
- g) Příjemce dotace je povinen po celou dobu realizace akce dodržovat politiky Evropské unie, zejména pravidla hospodářské soutěže, platné předpisy upravující veřejnou podporu, pravidla zadávání veřejných zakázek, principy ochrany životního prostředí a prosazování rovných příležitostí mezi muži a ženami. Přitom se zohlední, má-li toto dodržování opodstatnění s ohledem na charakter akce.
- h) Příjemce dotace je povinen pořizovat průběžnou fotodokumentaci z realizace akce, přitom respektovat případné požadavky fondu na její obsah a vypovídací hodnotu a na požádání ji poskytnout fondu ke kontrolním účelům.
- i) Příjemce dotace je povinen provádět propagaci akce v souladu s Obecným nařízením a nařízením Komise (ES) č. 1828/2006, kterým se stanoví prováděcí pravidla k Obecnému nařízení a v souladu se Závaznými pokyny, které mohou přesáhnout rámec stanovený uvedenými dokumenty. Jedná se zejména o umístění velkoplošného panelu, instalování pamětní desky, informování účastníků se subjektů o spolufinancování akce fondy EU, umístění log, prohlášení a název fondu na výstupy projektu (banner OPŽP), slavnostní zahájení/ukončení Velkého projektu v souladu s technickými vlastnostmi informačních a propagačních opatření.

### 4. Další povinnosti příjemce dotace.

- a) Příjemce dotace je povinen informovat fond o všech okolnostech, které mají nebo by mohly mít vliv na plnění povinností příjemce dotace podle tohoto rozhodnutí, včetně rozdílů proti stanovenému harmonogramu a rozsahu prací (tzv. vícepráce). Informaci (povinností informovat) se rozumí podání informace v písemné podobě, případně e - mailem nebo datovou schránkou.
- b) Příjemce dotace je povinen řádně plnit pokyny a požadavky Ministerstva životního prostředí a fondu vydané v zájmu řádné administrace OPŽP, zejména v souvislosti s přípravou, realizací, financováním a kontrolou akce.





- c) Příjemce dotace je povinen zejména používat ke komunikaci s fondem elektronické prostředí BENE-FILL vždy, je-li komunikace tímto prostředím umožněna. Přitom je povinen dodržovat formu a obsah dokumentů a informací tak, jak jsou v tomto prostředí určeny. Rovněž je povinen sledovat informace předané mu na jeho elektronickou adresu, jakož i aktuální informace a instrukce uváděné v elektronickém prostředí BENE-FILL.
- d) V rámci následného monitoringu čistých příjmů u projektů, které generují příjmy dle čl. 55 Obecného nařízení a které předkládají finanční analýzu/finanční a ekonomickou analýzu (dále jen FA/FEA), si může fond vyžádat od příjemce dotace přepočtení FA/FEA, na základě které byla určena výše dotace. Fond na základě tohoto přepočtu FA/FEA posoudí výši finanční mezery a v případě jejího snížení stanoví fond odpovídající část dotace, kterou je příjemce dotace povinen vrátit.

## C. Důsledky neplnění podmínek tohoto rozhodnutí

1. Nedodržení povinností stanovených v oddílu A písm. a) a b) bude postiženo odvodem ve výši 100 % z celkové částky dotace. Nesplnění podmínek stanovených v oddílu A písm. c) bude postiženo odvodem ve výši 100 % z celkové částky dotace, s výjimkou nesplnění závazných indikátorů, které bude postiženo takto: splnění 95 % a více – bez postihu, splnění 50 – 94,99 % - odvod z celkové částky dotace ve výši odpovídající poměru nedosažení indikátoru, splnění 0 – 49,99 % - odvod ve výši 100 %. Pokud nebude splněno více závazných indikátorů, výše odvodu bude stanovena dle indikátoru s nejzávažnějším nedodržením (indikátor s nejnižší mírou splnění cílové hodnoty). Takto stanovený odvod se uplatní pouze v případech závazných indikátorů uvedených na formuláři tohoto rozhodnutí v oddílu parametrů akce a v oddílu A písm. c) Podmínek. Další indikátory, které jsou uvedeny pouze v technické a finanční příloze (dále také TFP), jsou stanoveny výhradně za účelem monitoringu věcného pokroku projektu a jejich naplnění není podmínkou poskytnutí dotace.
2. Nedodržení povinností stanovených v oddílu A písm. d) bude postiženo takto: Do 10 dní nebude uplatněn žádný postih (nepovažuje se za neoprávněné použití prostředků podle § 3 písm. e) rozpočtových pravidel). Pokud nebude doloženo do 10 dní, bude příjemci dotace zaslána výzva k doložení se lhůtou 30 dní od jejího doručení. Pokud nebude dodáno ani do uvedené 30 denní lhůty, bude uplatněn odvod ve výši 0,5 % z celkové částky dotace za každý započatý měsíc zpoždění. Nedodržení povinností stanovených v oddílu A písm. e) bude postiženo takto: překročení termínu o 1 den - 3 měsíce bude postiženo odvodem ve výši 1 % z celkové částky dotace, překročení termínu o více než 3 měsíce až 6 měsíců bude postiženo odvodem ve výši 3 % z celkové částky dotace, překročení termínu o více než 6 měsíců bude postiženo odvodem ve výši 5 % z celkové částky dotace.
3. Nedodržení povinností stanovených v oddílu B bod 1. písm. a) bude postiženo odvodem ve výši 100 % z celkové částky dotace. Nedodržení povinností stanovených v oddílu B bod 1. písm. b) bude postiženo takto: Do 10 pracovních dní nebude uplatněn žádný postih. Pokud nebude povinnost splněna do 10 pracovních dní, bude příjemci dotace zaslána urgence s termínem dalších 10 pracovních dní po doručení výzvy. Pokud ani v tomto termínu nedojde ke splnění povinnosti, bude řešeno jako podezření na nesrovnalost, čemuž odpovídá odvod ve výši 100 % z částky zadržené dotace a neuhrazeného podílu vlastních zdrojů. Nedodržení povinnosti stanovené v oddílu B bod 1. písm. b) (neposkytnutí bankovního výpisu) není neoprávněným použitím prostředků podle § 3 písm. e) rozpočtových pravidel. Nedodržení povinností stanovených v oddílu B bod 1. písm. c) a d) bude postiženo odvodem ve výši 100 % z celkové částky dotace.
4. Nedodržení povinností stanovených v oddílu B bod 2. písm. b) bude postiženo odvodem ve výši 0,1 – 5 % z celkové částky dotace. Nesplnění povinnosti stanovené v oddílu B bod 2. písm. c) – bez postihu. Nesplnění povinnosti stanovené v oddílu B bod 2. písm. d) bude postiženo odvodem ve výši 0,1 – 5 % z celkové částky dotace. Nesplnění povinnosti stanovené v oddílu B bod 2. písm. g) bude postiženo odvodem ve výši 0,1 % z celkové částky dotace za každou nepředloženou zprávu či za zprávu podanou se zpožděním více než 30 dní. Nesplnění povinnosti stanovené v oddílu B bod 2. písm. j) – bez postihu. Nedodržení povinností stanovených v oddílu B bod 2. písm. a), e), f), h) a i) bude postiženo odvodem ve výši 0,1 – 1 % z celkové částky dotace.



5. V zadávacích řízeních, ve kterých nebyly dodrženy povinnosti stanovené v oddílu B bod 3. písm. a) těchto Podmínek poskytnutí dotace bude porušení těchto povinností sankcionováno dle tabulky uvedené v příloze č. 3 tohoto Rozhodnutí. Nedodržení povinností stanovených v oddílu B bod 3. písm. b), c), e) a f) bude postiženo odvodem ve výši 0,1 - 1 % z celkové částky dotace. Nedodržení povinností stanovených v oddílu B bod 3. písm. g) mimo pravidel zadávání veřejných zakázek (viz. věta první výše), bude postiženo odvodem ve výši 0,1 - 1 % z celkové částky dotace. Nedodržení povinností stanovené v oddílu B bod 3. písm. d) není neoprávněným použitím prostředků podle § 3 písm. e) rozpočtových pravidel. Nesplnění povinností stanovené v oddílu B bod 3. písm. h) bude postiženo odvodem ve výši 0,1 - 5 % z celkové částky dotace. Nesplnění povinností stanovené v oddílu B bod 3. písm. i) bude postiženo takto: Neumístění velkoplošného panelu nebo pamětní desky a chybějící povinné údaje na dokumentech či analýzách bude postiženo odvodem ve výši 0,1 - 3 % z celkové částky dotace, nesplnění ostatních povinností bude postiženo odvodem ve výši 0,1 - 1 % z celkové částky dotace.
6. Nedodržení povinností stanovených v oddílu B bod 4. písm. a) bude postiženo odvodem ve výši 0,1 - 1 % z celkové částky dotace, s výjimkou neposkytnutí informací o rozsahu prací (tzv. vícepráce), které bude postiženo odvodem ve výši 100 % z celkové částky dotace. Nedodržení povinností stanovených v oddílu B bod 4. písm. b), c) a d) bude postiženo odvodem ve výši 0,1 - 1 % z celkové částky dotace.
7. Obecná ustanovení:
- a) Následky porušení rozhodnutí o poskytnutí dotace (včetně dále uvedených podmínek) se řídí ustanovením § 44a rozpočtových pravidel (odvod za porušení rozpočtové kázně). Při porušení rozpočtové kázně je příjemce dotace povinen odvést veškeré prokazatelně neoprávněně vyplacené nebo zadržované prostředky včetně penále ve smyslu § 44a rozpočtových pravidel v termínu stanoveném příslušným finančním úřadem. Prostředky příjemce dotace odvádí prostřednictvím příslušného finančního úřadu, jestliže se jedná o odvod za porušení rozpočtové kázně či související penále.
  - b) Nesplnění kterékoliv z ostatních podmínek poskytnutí dotace bude hodnoceno jako porušení rozpočtové kázně podle zákona o rozpočtových pravidlech a povede k odvodu za porušení rozpočtové kázně. Výkon správy odvodů za porušení rozpočtové kázně je v působnosti územně příslušných finančních orgánů.
  - c) Není-li v tomto dokumentu stanoveno jinak, či nestanoví-li jinak zákon, bude každé jednotlivé porušení rozpočtové kázně postiženo odvodem ve výši 0,1 - 1 % z celkové částky dotace. V ostatních případech porušení (neuvedených v tomto dokumentu, tj. méně závažná porušení povinností ve smyslu § 14 odst. 6 rozpočtových pravidel) budou postižena odvodem za porušení rozpočtové kázně v rozmezí 1 - 5 % z celkové výše dotace za každé jednotlivé porušení.
  - d) Dojde-li k souběhu různých postihů dle výše uvedených pravidel za porušení jedné povinnosti, uplatní se postih, kterému odpovídá větší hodnota odvodu.
  - e) Případný přesun čerpání dotace mezi částmi určenými na investiční a neinvestiční část akce odsouhlasený fondem, nebude posuzován jako neoprávněné použití prostředků podle § 3 písm. e) rozpočtových pravidel.

## D. Další náležitosti spojené s poskytnutím dotace

1. Opatření podporované podle tohoto rozhodnutí je označováno běžně jako akce. V dokumentech souvisejících s OPŽP mohou být použita i jiná označení – např. projekt, operace.



2. Způsobilé výdaje uvedené v technické a finanční příloze tohoto rozhodnutí vycházejí z předpokládaných nákladů akce. Skutečná výše dotace je limitována jak procentním podílem uvedeným v tomto rozhodnutí (v TFP), tak částkou uvedenou v tomto rozhodnutí. Pokud skutečné způsobilé výdaje (a to i průběžně, v průběhu realizace akce) překročí způsobilé výdaje uvedené v TFP (popřípadě jejich část odpovídající postupu realizace akce), uhradí příjemce dotace částku tohoto překročení z vlastních zdrojů. Pokud fondem uznané způsobilé výdaje budou nižší než způsobilé výdaje uvedené v TFP, procentní podíl dotace se nemění, to znamená, že dotace se úměrně sníží.
3. Bližší popis akce s odkazem na příslušnou dokumentaci (projekt), včetně účelu, kterého má být realizací akce dosaženo a plán financování akce, obsahuje TFP. Rozpis částek v plánu financování na jednotlivé roky je orientační. Konkrétní částky na jednotlivé roky určí s ohledem na harmonogram realizace akce a disponibilní zdroje programu fond prostřednictvím finančně platebního kalendáře. Návrh finančně platebního kalendáře vytváří příjemce dotace a prostřednictvím elektronického prostředí BENE-FILL jej zasílá fondu.
4. Náležitosti žádosti o platbu stanoví fond v Závazných pokynech. V průběhu roku bude dotace poskytována v závislosti na postupu realizace akce a plnění podmínek tohoto rozhodnutí. Fond je oprávněn pozastavit (či nezahájit) poskytování dotace, pokud zjistí, že příjemce dotace neplní některou z povinností stanovených tímto rozhodnutím, či je plnění některé povinnosti vážně ohroženo. Ustanovení části pojednávající o důsledcích neplnění podmínek poskytnutí dotace tím není dotčeno.
5. Souhlas s případnými změnami a doplňky dokumentace dle ustanovení oddílu A bodu b) může být podmíněn odpovídajícím snížením dotace. V takovém případě bude na žádost příjemce dotace odpovídajícím způsobem upraveno toto rozhodnutí.
6. Soupisy dokladů charakterizujících akci a účtů uvedené v TFP jsou výchozí a odpovídají stavu v období přípravy rozhodnutí o poskytnutí dotace. V odůvodněných případech, v zájmu řádné administrace akce, může fond tyto soupisy po dohodě s příjemcem dotace upravit, pokud nedojde ke změně účelu akce ani předmětu podpory.
7. Připomíná se, že příjemce dotace je povinen při realizaci akce a dalším plnění jejího účelu dodržovat platné právní předpisy a že v souvislosti s jejich případným porušením hrozí postih ve smyslu rozpočtových pravidel.
8. Jako Směrnice MŽP je v tomto rozhodnutí označována Směrnice MŽP pro předkládání žádostí a o poskytování finančních prostředků pro projekty z Operačního programu Životní prostředí včetně spolufinancování ze Státního fondu životního prostředí České republiky a státního rozpočtu – kapitoly 315 (životní prostředí).
9. Pokud budou v rámci opatření vytvořeny jiné příjmy projektu, které nebyly zohledněny při výpočtu dotace, bude o tyto příjmy snížena dotace, a to odpovídajícím způsobem dle Závazných pokynů.



OPERAČNÍ PROGRAM  
ŽIVOTNÍ PROSTŘEDÍ



EVROPSKÁ UNIE  
Fond soudržnosti  
Evropský fond pro regionální rozvoj

Pro vodu,  
vzduch a přírodu

Příloha č.2 k Rozhodnutí o poskytnutí dotace

ev.č. EDS/SMVS : 115D122001787  
ev.č. IS SFŽP : 10079706  
ev. č. MSC 2007 : CZ.1.02/6.5.00/10.09446  
příjemce dotace : STATUTÁRNÍ MĚSTO  
KARVINÁ

## TECHNICKÁ A FINANČNÍ PŘÍLOHA

### k Rozhodnutí o poskytnutí dotace na financování akce

**Prioritní osa:** 6 - Zlepšování stavu přírody a krajiny (ERDF)  
**Oblast podpory:** 6.5 - Podpora regenerace urbanizované krajiny  
**Název projektu:** Regenerace sídliště Karviná-Hranice, lokalita ZŠ Mendelova  
**Účel projektu:**

Předmětem podpory je regenerace zeleně na sídlišti Karviná-Hranice v k.ú. Karviná-město. V rámci realizace akce budou káceny, ošetřeny a vysazeny dřeviny a bude založen trávník.

#### Popis způsobilých výdajů:

Dle kapitoly 5 Implementačního dokumentu OPŽP.

#### Výdaje a příjmy projektu:

Projekt dle článku 55 Nařízení ES 1083/2006 negeneruje příjmy.

#### Monitorovací ukazatele:

Ukazatel	Jednotka	Plánovaná hodnota
Celková plocha zakládání a regenerované zeleně	ha	1,673
Celkový počet ošetřených dřevin	počet	45,000
Celkový počet vysazených dřevin	počet	248,000

#### Veřejná podpora:

Projekt nepodléhá veřejné podpoře. Výše poskytnuté podpory bude činit 567 592,50 Kč.



**Soupis dodaných podkladů charakterizující akci:**

	Název	Vydal	Jednací číslo	Dne	Listů	Kopie
	Projektová dokumentace	L. Zahradníček	-	01.10.2009	KPL	Kopie

**Soupis ostatních podkladů:**

	Název	Vydal	Jednací číslo	Dne	Listů	Kopie
	Kopie smluv o zřízení a vedení účtů, které budou používány při administraci žádostí o platbu	-	-	02.01.2008	KPL	Kopie
	Smlouva na zpracování projektové dokumentace případně další projektové přípravy	Ladislav Zahradníček	-	28.10.2009	KPL	Kopie
	Aktuální prohlášení o plátcovství DPH	statutární město Karviná	-	26.03.2012	1	Originál
	Smlouva o dílo včetně položkového rozpočtu a finančního harmonogramu	Ekotempo spol. s.r.o.	-	29.03.2012	KPL	Originál
	Doklady prokazující dodržení zákona č. 137/2006 Sb., o zadávání veřejných zakázek v platném znění	Statutární město Karviná	-	08.02.2012	KPL	Kopie
	Smluvní doklady o autorském a technickém dozoru nad stavbou	Iveta Seitzová	-	28.03.2012	KPL	Kopie
	Doklad o technickém a autorském dozoru nad stavbou pokud podléhá zákonu č. 183/2006 Sb., o územním plánování a stavebním řádu (stavební zákon), v platném znění	ČKA	-	16.10.1997	1	Kopie
	Doklady prokazující zajištění vlastních zdrojů	Komerční banka Karviná	-	29.02.2012	KPL	Kopie



**Rozpis vlastních zdrojů příjemce podpory vč. bankovních spojení poskytovatelů úvěrů a spolufinancujících**

Název	IČ	Adresa	Výše prostředků na financování projektu v Kč
<b>Č.úctu</b>			
<b>A. Vlastní zdroje žadatele</b>			
<b>hlavní účet</b>			
STATUTÁRNÍ MĚSTO KARVINÁ	00297534	Fryštátská 72, Karviná, Karviná	496 990,07
94-1020791/0710 *)			
<b>další účty žadatele</b>			
STATUTÁRNÍ MĚSTO KARVINÁ	00297534	Fryštátská 72, Karviná, Karviná	0
1721542349/0800 *)			
27-1721542349/0800 *)			
2892452/0800 *)			
*) Z takto označených účtů je možné hradit dodavatelské faktury.			
<b>Zdroje žadatele celkem:</b>			
-	-		496 990,07

**Dodavatelé**

Název	IČ	Adresa	Č.úctu	Výše prostředků na financování projektu v Kč
Ateliér Genius loci, s.r.o.	64086135	Chocholouškova 1527, Moravská Ostrava a Přívoz, Ostrava-město	153430407/0300	-----
Ekotempo spol. s r.o.	15503771	Mikulášská 1059, Krnov, Bruntál	86-5392190247/0100	-----
Ing. Ladislav Zahradníček	74607464	Soběšovice 270, Soběšovice, Frýdek-Místek	1735717349/0800	-----



OPERAČNÍ PROGRAM  
ŽIVOTNÍ PROSTŘEDÍ



EVROPSKÁ UNIE  
Fond soudržnosti  
Evropský fond pro regionální rozvoj

Pro vodu,  
vzduch a přírodu

## Finanční rámec projektu

### Neinvestice

Zdroje financování	CV	CZV		CZV	Celkem	2013
		%	%			
<b>Celkové výdaje</b>	<b>100,00</b>	-	-	-	1 064 582,57	1 064 582,57
Nezpůsobilé výdaje	28,91	-	-	-	307 792,57	307 792,57
Způsobilé výdaje	71,09	100,00	100,00	-	756 790,00	756 790,00
Způsobilé veřejné výdaje	71,09	100,00	100,00	100,00	756 790,00	756 790,00
<b>Podpora</b>	<b>53,32</b>	<b>75,00</b>	<b>75,00</b>	<b>75,00</b>	<b>567 592,50</b>	<b>567 592,50</b>
Dotace ERDF	49,76	70,00	70,00	70,00	529 753,00	529 753,00
Dotace SFZP	3,55	5,00	5,00	5,00	37 839,50	37 839,50
VZ žad. veřejné	17,77	25,00	25,00	25,00	189 197,50	189 197,50



OPERAČNÍ PROGRAM  
ŽIVOTNÍ PROSTŘEDÍ



EVROPSKÁ UNIE  
Fond soudržnosti  
Evropský fond pro regionální rozvoj

Pro vodu,  
vzduch a přírodu

**Celkem**

Zdroje financování	CV		CZV		CZV	Celkem	2013
	%		%				
<b>Celkové výdaje</b>	<b>100,00</b>		-		-	1 064 582,57	1 064 582,57
Nezpůsobilé výdaje	28,91		-		-	307 792,57	307 792,57
Způsobilé výdaje	71,09		<b>100,00</b>		-	756 790,00	756 790,00
Způsobilé veřejné výdaje	71,09		100,00		<b>100,00</b>	756 790,00	756 790,00
<b>Podpora</b>	53,32		75,00		75,00	567 592,50	567 592,50
Dotace ERDF	49,76		70,00		70,00	529 753,00	529 753,00
Dotace SFZP	3,55		5,00		5,00	37 839,50	37 839,50
VZ žad. veřejné	17,77		25,00		25,00	189 197,50	189 197,50





## Příloha č. 3 k Rozhodnutí o poskytnutí dotace

# Tabulky postihů za porušení pravidel zadávání veřejných zakázek

### Postihy v případech, že již byla žadateli vyplacena část dotace.

Postihy stanovené v této příloze budou používány při dodatečném zjištění nedodržení povinností stanovených v oddílu B bod. 3. písm. a) Podmínek poskytnutí dotace, v situaci, kdy již byla vyplacena alespoň část dotace. Procento odvodu se bude týkat části dotace, která má být poskytnuta ve vazbě na příslušnou smlouvu o dílo.

Postihy u zakázek, kdy se na příjemce ve vztahu ke konkrétní zakázce nevztahuje postup dle Zákona o veřejných zakázkách		
Typ porušení rozpočtové kázně	Popis porušení rozpočtové kázně	% částky dotace použité na financování předmětné zakázky
Neprovedení zadávacího řízení na dodavatele, nebo uzavření smlouvy s dodavatelem, který se neúčastnil zadávacího řízení		100 %
Neoprávněné rozdělení zakázky a následný postup podle pravidel pro zakázky nižší kategorie; v případě, že tento postup vede až k zadání zakázky bez zadávacího řízení, postupuje se dle výše uvedeného bodu 1.		25 – 40 %



Přímé zadání dodatečných zakázek na stavební práce či služby při nesplnění podmínky objektivně nepředvídaných okolností (nepřesahuje-li součet hodnot dodatečných zakázek výši limitu pro postup dle ZVZ)		25 – 40 % částky dotace použité na financování předmětné dodatečné zakázky v případě, že celkový rozsah dodatečných zakázek nepřekročí 20 % ceny původní zakázky
Porušení povinnosti stanovit předmět veřejné zakázky nediskriminačním způsobem	Nastavení technických podmínek, které jsou příliš specifické a upřednostňují určitý subjekt (např. případy, kdy zadavatel v zadávací dokumentaci (dále jen „ZD“) odkazoval na specifická označení výrobků), pokud se jedná o nezanedbatelnou míru, která mohla ovlivnit soutěž mezi subjekty. Slučování zakázek s nesouvisejícím předmětem plnění. Případy, kdy jsou někteří zájemci znevýhodňováni kvůli nezákonným omezením v ZD nebo výzvě (např. povinnost mít sídlo nebo zástupce v zemi nebo regionu, nemožnost zahraničního dodavatele prokazovat splnění kvalifikace či její části prostřednictvím výpisu ze zahraničního seznamu či prostřednictvím zahraničního certifikátu apod.)	5 – 30 %
Porušení povinnosti uveřejnit oznámení o zahájení zadávacího řízení či výzvy k podání nabídek požadovaným způsobem	Zadavatel nedodržel povinnosti způsobu uveřejnění, např. uveřejnil jiným způsobem, oslovil méně uchazečů, nicméně umožnil účast dodavatelů v zadávacím řízení	25 – 40 %
	Nedodržení minimální délky lhůt pro uveřejnění a lhůty pro podání nabídky	10 – 25 %
	Zadavatel neprodloužil přiměřeným způsobem lhůtu pro podání nabídek nebo lhůtu pro podání žádostí o účast, ačkoliv podstatným způsobem změnil zadávací podmínky	10 – 25 %
Nedodržení požadavků na obsah oznámení o zadávacím řízení či výzvy k podání nabídek	Zadavatel porušil povinnosti v oblasti obsahu uveřejnění podstatným způsobem. Méně závažná porušení budou hodnocena jako administrativní pochybení	5 – 25 %
Nesprávný postup při omezení počtu zájemců	Prokázaná úmyslná manipulace omezení počtu zájemců	100 %
	Zadavatel nesplnil požadavky na způsob a průběh omezování (např. porušení zásady transparentnosti)	10 – 30 %



Porušení povinností v oblasti nastavení nebo použití kvalifikačních předpokladů a hodnotících kritérií	Diskriminační či nesprávné nastavení kvalifikačních předpokladů nebo hodnotících kritérií	5 – 25 %
	Nedodržení povinnosti zadat veřejnou zakázku v souladu s uveřejněnými kvalifikačními předpoklady, hodnotícími kritérii nebo se zadávací dokumentací	10 – 25 %
	Nedostatečné definování hodnotících kritérií	5 – 15 %
	Nedostatečná dokumentace výběru nejvhodnější nabídky	5 – 15 %
	Uzavření smlouvy s uchazečem, který nesplnil kvalifikaci, nebo neoprávněné vyloučení uchazeče, jehož nabídka by jinak byla nejvhodnější <i>* Je-li to možné posoudit, rozdíl mezi vítěznou nabídkou a nabídkou s nejnižší cenou</i>	5 – 40 %*
Porušení zásady rovného zacházení		5 – 25 %
Vyjednávání během postupu přidělování zakázky	Smlouva byla uzavřena v návaznosti na proběhlé otevřené nebo užší řízení, ale zadavatel vyjednával s účastníkem zadávacího řízení během postupu přidělování zakázky s výjimkou diskuze zaměřené pouze k upřesnění nebo doplnění jejich nabídky nebo specifikování závazků smluvních stran.	20 – 25 %
Snížení rozsahu zakázky bez změny ekonomického základu zadání (tj. základ pro výpočet dotace)	Smlouva byla přidělena v souladu s právními předpisy, následně došlo ke snížení rozsahu zakázky smlouvy, aniž došlo k přiměřenému snížení hodnoty zakázky (např. došlo ke stavbě kanalizace v menším rozsahu, než bylo vypsáno zadávacího řízení) – i kdyby byla částka snížení použita k provedení jiných prací	Hodnota snížení rozsahu zakázky
Porušení stanovených povinností při uzavírání smlouvy s dodavatelem, či nedodržení požadavků na obsah smlouvy	Např. podstatná změna smlouvy po jejím uzavření	5 – 25 %
Jiné závažné porušení stanovených pravidel	Porušení jiných stanovených pravidel, které podstatně ovlivnilo nebo mohlo ovlivnit výběr nejvhodnější nabídky.	10 – 40 %
Administrativní pochybení nemající vliv na výsledek zadávacího řízení	Například: <ul style="list-style-type: none"><li>- Nedodržení lhůty pro uzavření smlouvy o dílo s vítězným uchazečem</li><li>- Nezveřejnění výsledků zadávacího řízení dle stanovených lhůt</li><li>- Zadavatel neuvedl způsob omezení počtu zájemců v užším řízení za dodržení podmínky transparentnosti (např. zadavatel nemusel omezit počet zájemců, protože max. počet zájemců a počet zájemců splňující kvalifikaci byl shodný)</li><li>- Administrativní pochybení ve vyplnění formulářů k VZ</li></ul>	0 %



S ohledem na zákon č. 218/2000 Sb., o rozpočtových pravidlech, ve znění pozdějších předpisů, jsou postihy za porušení rozpočtové kázně u veřejných zakázek zadávaných v režimu Zákona o veřejných zakázkách upraveny následujícím způsobem:

Postihy u zakázek, kdy se na příjemce ve vztahu ke konkrétní zakázce vztahuje postup dle Zákona o veřejných zakázkách		
Typ porušení rozpočtové kázně	Popis porušení rozpočtové kázně	% částky dotace použité na financování předmětné zakázky
Neprovedení zadávacího řízení na výběr dodavatele, nebo uzavření smlouvy s dodavatelem, který se neúčastnil zadávacího řízení		100 %
Rozdělení předmětu veřejné zakázky s důsledkem snížení předpokládané hodnoty pod finanční limity stanovené v Zákone o veřejných zakázkách	Snížení předpokládané hodnoty veřejné zakázky pod zákonné limity, s postupem v méně přísném režimu	25 - 30 %
	V případě, že tento postup vede až k zadání veřejné zakázky bez jakéhokoli zadávacího řízení	100 %
Nedodržení povinnosti uveřejnit oznámení o zahájení zadávacího řízení	Zakázka byla zadána, aniž bylo zadávací řízení zahájeno oznámením o jeho zahájení v souladu se Zákone o veřejných zakázkách	100 %
	Zakázka byla zadána, aniž bylo zadávací řízení zahájeno oznámením o jeho zahájení v souladu se Zákone o veřejných zakázkách, nicméně byla dodržena určitá míra zveřejnění, která umožnila potenciálním uchazečům přístup k veřejné zakázce (např. zakázka byla zveřejněna pouze na webových stránkách zadavatele, popř. na jeho úřední desce, anebo v celostátně distribuovaném tisku); popř. neuveřejnění na profilu zadavatele v případě zjednodušeného podlimitního řízení.	25 - 30 %
Porušení jiných povinností týkajících se uveřejňování	Méně závažné porušení (např. neuveřejnění rozhodnutí o zrušení VZ, nebo rozhodnutí o výběru nejvhodnější nabídky)	15 - 30 %
	Marginální porušení (např. neuveřejnění oznámení o uzavření smlouvy).	0 - 2 %



Nesprávný postup při omezení počtu zájemců	Prokázaná úmyslná manipulace omezení počtu zájemců	100 %
	Zadavatel nesplnil požadavky na způsob a průběh omezování (např. porušení zásady transparentnosti)	25 – 30 %
Porušení povinnosti specifikovat v zadávací dokumentaci a v oznámení o zahájení zadávacího řízení kvalifikační předpoklady a hodnotící kritéria v rozsahu požadovaném Zákonem o veřejných zakázkách	Méně závažné porušení (např. nevymezení minimální úrovně technického kvalifikačního předpokladu, nestanovení vah dílčích hodnotících kritérií, anebo nedostatečná konkretizace, co bude zadavatel hodnotit vyšším počtem bodů u subjektivních hodnotících kritérií)	25 – 30 %
	Marginální porušení (např. nestanovení maximálních a minimálních hodnot u číselně vyjádřitelného dílčího hodnotícího kritéria).	5 – 10 %
Nastavení kvalifikačních předpokladů a hodnotících kritérií v rozporu se Zákonem o veřejných zakázkách	Méně závažné porušení (např. stanovení kvalifikačních předpokladů způsobem, který upřednostňuje konkrétní subjekty a odrazuje jiné subjekty od podání nabídek, nebo použití zakázaných hodnotících kritérií)	25 – 30 %
	Marginální porušení při stanovení hodnotících kritérií	5 – 15 %
	V případě, že tento postup je veden vědomým záměrem vyloučit některé uchazeče ze zadávacího řízení.	100 %
Nedodržení povinnosti zadat veřejnou zakázku v souladu s uveřejněnými kvalifikačními předpoklady, hodnotícími kritérii nebo se zadávací dokumentací	Méně závažné porušení (např. při hodnocení nabídek nebyla vzata v úvahu všechna v zadávacích podmínkách stanovená dílčí hodnotící kritéria, anebo naopak byla vzata v úvahu i kritéria v zadávacích podmínkách nestanovená, anebo při hodnocení nabídky došlo k numerické chybě; tyto skutečnosti měly vliv na pořadí nabídek)	25 – 30 %
	Marginální porušení (např. při hodnocení nabídek byla v případě rovnosti počtu bodů vzata v úvahu i kritéria v zadávacích podmínkách nestanovená; tato skutečnost měla vliv na pořadí nabídek).	5 – 10 %
Porušení povinnosti stanovit předmět veřejné zakázky nediskriminačním způsobem, nebo nedostatečné definování předmětu veřejné zakázky v oznámení/výzvě o zahájení zadávacího řízení, nebo v zadávací dokumentaci	Méně závažné porušení (např. zadávací dokumentace obsahuje nedostatečný popis předmětu plnění veřejné zakázky a uchazeči jej nemohou správně identifikovat, což ovlivňuje okruh potenciálních uchazečů)	25 – 30 %
	Marginální porušení	5 – 10 %
Nezákonné vyjednávání o nabídkách	Méně závažné porušení (např. veřejná zakázka byla zadána v otevřeném řízení, ale zadavatel s některými uchazeči o nabídkách vyjednával s výjimkou diskuze zaměřené pouze k upřesnění nebo doplnění jejich nabídky nebo specifikování závazků smluvních stran)	25 %



	Marginální porušení.	5 – 10 %
Snížení rozsahu zakázky bez změny ekonomického základu zadání (tj. základ pro výpočet dotace)	Smlouva byla přidělena v souladu se Zákonem o veřejných zakázkách, následně došlo k snížení rozsahu zakázky smlouvy, aniž došlo k přiměřenému snížení hodnoty zakázky (např. došlo ke stavbě kanalizace v menším rozsahu, než bylo vypsáno zadávacího řízení) (i kdyby byla částka snížení použita k provedení jiných prací).	Hodnota snížení rozsahu zakázky
Porušení povinnosti ustanovení hodnotící komise pro posouzení a hodnocení nabídek	Zadavatel neustanovil pro posouzení a hodnocení nabídek hodnotící komisi, ačkoliv tak měl podle Zákonu o veřejných zakázkách učinit (např. posouzení a hodnocení nabídek provedl zadavatel sám, anebo prostřednictvím osoby jím pověřené).	25 – 30 %
Porušení pravidel stanovených Zákonem o veřejných zakázkách pro složení nebo jednání hodnotící komise pro posouzení a hodnocení nabídek	Např. zadavatel ustanovil hodnotící komisi s nižším počtem členů než je minimální počet daný Zákonem o veřejných zakázkách, nebo hodnotící komise neměla alespoň jednu třetinu členů s odbornou způsobilostí, ačkoliv to bylo odůvodněno předmětem veřejné zakázky, anebo došlo k porušení zásadních zákonných procedurálních pravidel pro jednání hodnotící komise.	2 – 10 %
Uzavření smlouvy s uchazečem, který měl být dle Zákonu o veřejných zakázkách vyloučen ze zadávacího řízení	Např. uzavření smlouvy s uchazečem, který nesplnil kvalifikaci nebo podal nepřijatelnou nabídku.	25 – 50 %
Nezákonné vyloučení zájemce/uchazeče ze zadávacího řízení	Méně závažné porušení (např. zadavatel vyloučil ze zadávacího řízení nabídku uchazeče, která měla být hodnocena; pokud by k vyloučení uchazeče nedošlo, umístil by se v pořadí jako první)	25 – 30 %
	Marginální porušení (např. zadavatel vyloučil ze zadávacího řízení nabídku uchazeče, která měla být hodnocena; pokud by k vyloučení uchazeče nedošlo, mohla by s ním být uzavřena smlouva, pokud by vítězný uchazeč, popř. uchazeč, který se umístil jako druhý v pořadí, neposkytl součinnost k uzavření smlouvy).	5 – 10 %
Nezákonné použití jednacím řízení bez uveřejnění	Veřejná zakázka byla zadána v jednacím řízení bez uveřejnění, ačkoliv proto nebyly dány zákonné důvody.	100 %



OPERAČNÍ PROGRAM  
ŽIVOTNÍ PROSTŘEDÍ



EVROPSKÁ UNIE  
Fond soudržnosti  
Evropský fond pro regionální rozvoj

Pro vodu,  
vzduch a přírodu

V případě veřejných zakázek zadáných v jednacím řízení bez uveřejnění na dodatečné stavební práce a služby nedodržení povinnosti zajistit, že celkový rozsah dodatečných stavebních prací nebo služeb nepřekročí 20% ceny původní veřejné zakázky		100 % částky dotace použité na financování předmětné dodatečné zakázky převyšující 20 % ceny původní veřejné zakázky
Jiné závažné porušení pravidel pro zadávání veřejných zakázek, jestliže mělo či mohlo mít vliv na výběr na nejvhodnější nabídky	Jakékoliv porušení zákonných povinností, které ovlivnilo, anebo mohlo ovlivnit výběr nejvhodnější nabídky.	25 – 30 %
Ostatní méně závažná porušení výše výslovně neuvedených povinností vyplývajících ze Zákona o veřejných zakázkách	Jakékoliv jiné porušení zákonných povinností	2 – 10 %
	V případě, že má výše uvedené porušení pouze formální charakter (např. nedodržení zákonné lhůty pro uzavření smlouvy o dílo s vítězným uchazečem).	0 %

### Příloha č. 1 k usnesení RM Karviné č. 2952

#### Seznam subjektů

Základní škola a mateřská škola s polským jazykem vyučovacím – Szkoła Podstawowa i Przedszkole Karviná-Fryštát, Dr. Olszaka 156/2, IČ: 64628680

Základní škola Karviná-Mizerov Majakovského 2219, Karviná-Mizerov, PSČ 734 01, IČ: 48004561

Základní škola a Mateřská škola Prameny, Karviná, příspěvková organizace, Prameny 838/10, Karviná-Ráj, PSČ 734 01, IČ: 72035480

Základní škola Karviná-Ráj Školská 432, 734 01 Karviná-Ráj, IČ: 48004545

Základní škola, U Studny, Centrum 2290/14, Karviná-Mizerov, PSČ 734 01, IČ: 48004511

Základní škola Borovského, Ve Svahu 775, Karviná-Ráj, PSČ 734 01, IČ: 62331353

Základní škola, Mendelova, Einsteinova 2871/8, Karviná-Hranice, PSČ 733 01, IČ: 62331388

Základní škola, Dělnická, Sokolovská 1758/1, Karviná-Nové Město, PSČ 735 06, IČ: 62331418

Základní škola Karviná-Hranice, Slovenská 2936/61, Karviná-Hranice, PSČ 733 01, IČ: 62331361

Základní škola Karviná-Nové Město Cihelní 1666, Karviná-Nové Město, PSČ 735 06, IČ 48004537

Základní škola Karviná-Ráj U Lesa 713, Karviná-Ráj, PSČ 734 01, IČ: 48004529

Základní škola Karviná-Nové Město tř. Družby 1383, Karviná-Nové Město, PSČ 735 06, IČ: 48004472

Mateřská škola Karviná-Ráj U Mateřské školy 2/360, Karviná-Ráj, PSČ 734 01, IČ: 71000887

Mateřská škola Karviná-Ráj Školská 431/26, Karviná-Ráj, PSČ 734 01, IČ: 64628582

Mateřská škola Karviná-Ráj, V Aleji 20/761, Karviná-Ráj, PSČ 734 01, IČ: 64628574

Mateřská škola, Olbrachtova, Horova 655/2, Karviná-Ráj, PSČ 734 01, IČ: 64628566

Mateřská škola Karviná-Nové Město tř. Družby 1338, Karviná-Nové Město, PSČ 735 06, IČ: 64628647

Mateřská škola Karviná – Nové Město Spojka 1389, tř. Družby 1389, Karviná-Nové Město, PSČ 735 06, IČ: 71000861

Mateřská škola Karviná-Nové Město Sokolovská 602/30, Karviná-Nové Město, PSČ 735 06, IČ: 71000836

Mateřská škola Karviná-Nové Město, Dvořákova 1622, Karviná-Nové Město, PSČ 735 06, IČ: 64628621

Mateřská škola, Nedbalova, Cihelní 1668/26, Karviná-Nové Město, PSČ 735 06, IČ: 64628639

Mateřská škola Karviná-Mizerov Čajkovského 2215, Karviná-Mizerov, PSČ 734 01, IČ: 71000852

Mateřská škola Karviná-Mizerov Kpt. Jaroše 2224, Karviná-Mizerov, PSČ 734 01, IČ: 64628558

Mateřská škola Karviná-Mizerov Na Kopci 2099, Karviná-Mizerov, PSČ 734 01, IČ: 71000879

Mateřská škola Karviná-Mizerov Centrum 2314, Karviná-Mizerov, PSČ 734 01, IČ: 64628591

Mateřská škola, Žižkova, Divišova 2806/2, Karviná-Hranice, PSČ 734 01, IČ: 64628655

Mateřská škola Karviná-Hranice Slovenská 2872, Karviná-Hranice, PSČ 734 01, IČ: 64628604

Technické služby Karviná, a.s., Bohumínská 1878, 735 06 Karviná-Nové Město, IČ: 65138082

STaRS Karviná, s.r.o., Karola Šliwky 783/2a, 733 01 Karviná - Fryštát, IČ: 25857444

BYTservis-sluzby, spol. s r.o., Prameny 603/24, 734 01 Karviná-Ráj, IČ: 47670860

Sociální služby Karviná, příspěvková organizace, Sokolovská 1761, 735 06 Karviná-Nové Město, IČ: 70997136

Městský dům kultury Karviná, tř. Osvobození 1639/43, 735 06 Karviná-Nové Město, IČ: 00320463

Regionální knihovna Karviná, ul. Centrum 2299/16, Karviná-Mizerov, PSČ 734 11, IČ: 00306355



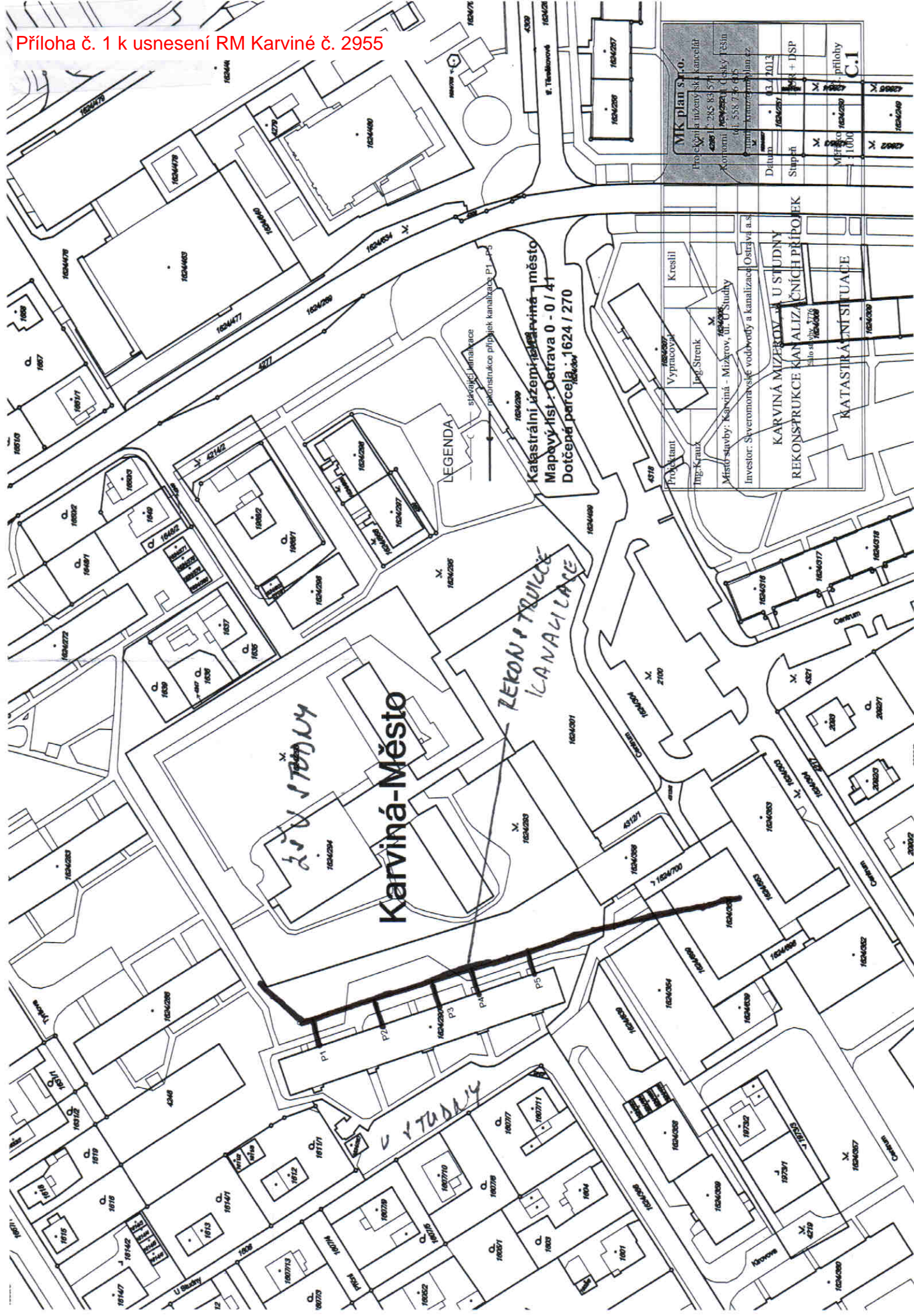

### Příloha č. 2 k usnesení RM Karviné č. 2955

Smlouva o právu provést stavbu spočívající ve výměně kanalizačních přípojek stoky „IIa“ (dále též kanalizace) realizované v rámci stavby pod společným názvem „Karviná-Mizerov, ul. U Studny-rekonstrukce kanalizačních přípojek“. na částech pozemků p. č. 1624/355, 1624/357, 1624/270 a 1624/293 vše v katastrálním území Karviná-město, obec Karviná, uzavřena mezi statutárním městem Karviná (dále též město) a společností Severomoravské vodovody a kanalizace Ostrava a.s. (dále též investor), v souladu s § 86 odst. 2, písm. a) a § 110, odst. 2 písm. a) stavebního zákona v platném znění, bude sloužit jako doklad prokazující právo založené smlouvou provést stavbu a bude obsahovat mimo jiné tyto podmínky:

- investor se zavazuje při umístění a realizaci stavby dodržet všechny podmínky dle platných právních předpisů opravňujících k užívání stavby
- stavba bude dokončena v termínu do 31.12.2014
- investor se zavazuje budoucí stavbu udržívat ve stavu způsobilém k užívání
- v termínu do 31.12.2014 předá investor městu doklad o provedení kolaudace stavby (pokud bude vydán) a geometrické zaměření stavby,
- v případě, že dojde k posunutí kanalizace na další pozemky v majetku statutárního města Karviné se investor zavazuje požádat o uzavření smlouvy o zřízení věcného břemene
- kterákoliv ze smluvních stran může smlouvu vypovědět v případě, že druhá smluvní strana jakýmkoliv způsobem poruší smlouvu a přes písemné upozornění první smluvní strany nezjedná nápravu ve lhůtě uvedené v upozornění o porušení smlouvy nebo v případě, že stavba nebude realizována.





LEGENDA STAVAJÍCÍCH INŽENÝRSKÝCH SYSTÉMŮ

- VODOVODNÍ ÚHEBNÝ A PŘÍPOJKA
- STL PLYNOVODU A PŘÍPOJKA
- KANALIZAČNÍ ÚHEBNÝ ÚHEBNÝ ÚHEBNÝ
- SEČOVACÍ VEDENÍ ÚHEBNÝ
- PODZEMNÍ VEDENÍ ÚHEBNÝ
- NADZEMNÍ VEDENÍ ÚHEBNÝ
- NADZEMNÍ VEDENÍ ÚHEBNÝ

LEGENDA NOVÝCH PŘÍPOJEK

- VŠ
- VODOVODNÍ PŘÍPOJKA DN 32
- VODOVODNÍ PŘÍPOJKA DN 40

Severoměstské vodovody  
a kanalizace Ostrava a.s.  
28. října 1235, Městské Hory,  
705 01 Ostrava

BYTOVÝ DŮM

Rudé armády 683/21, KARVINÁ  
na parcele č. 3108/24, k.ú. Karviná - město

Bořivoj Kúdela, Rudé armády 683/21, 733 01 Karviná

VODOVODNÍ PŘÍPOJKA

SITUACE

MĚŘÍTKO 1:500

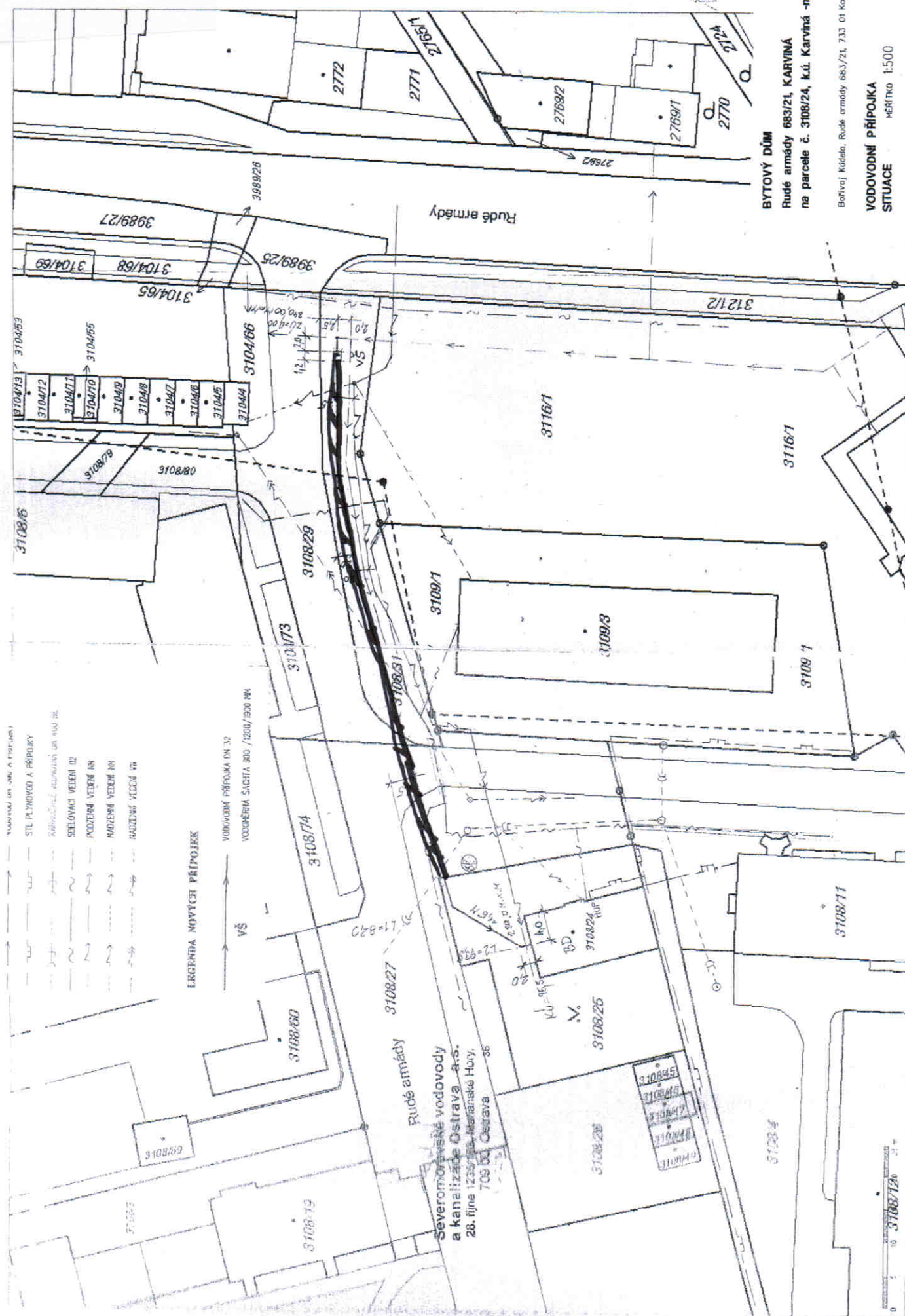



Příloha: Orientační zakres plynárenského zařízení. Tato příloha je nedílnou součástí stanoviska č. 5000655567 ze dne 13.07.2012.

Provozovatel DS: SMP Net, s.r.o.; Stavebník: Bc. Jaromír Lipták, Rajecká 42/21, 73401 Karviná, K.ú.: Ráj-58, 59, 490/1.

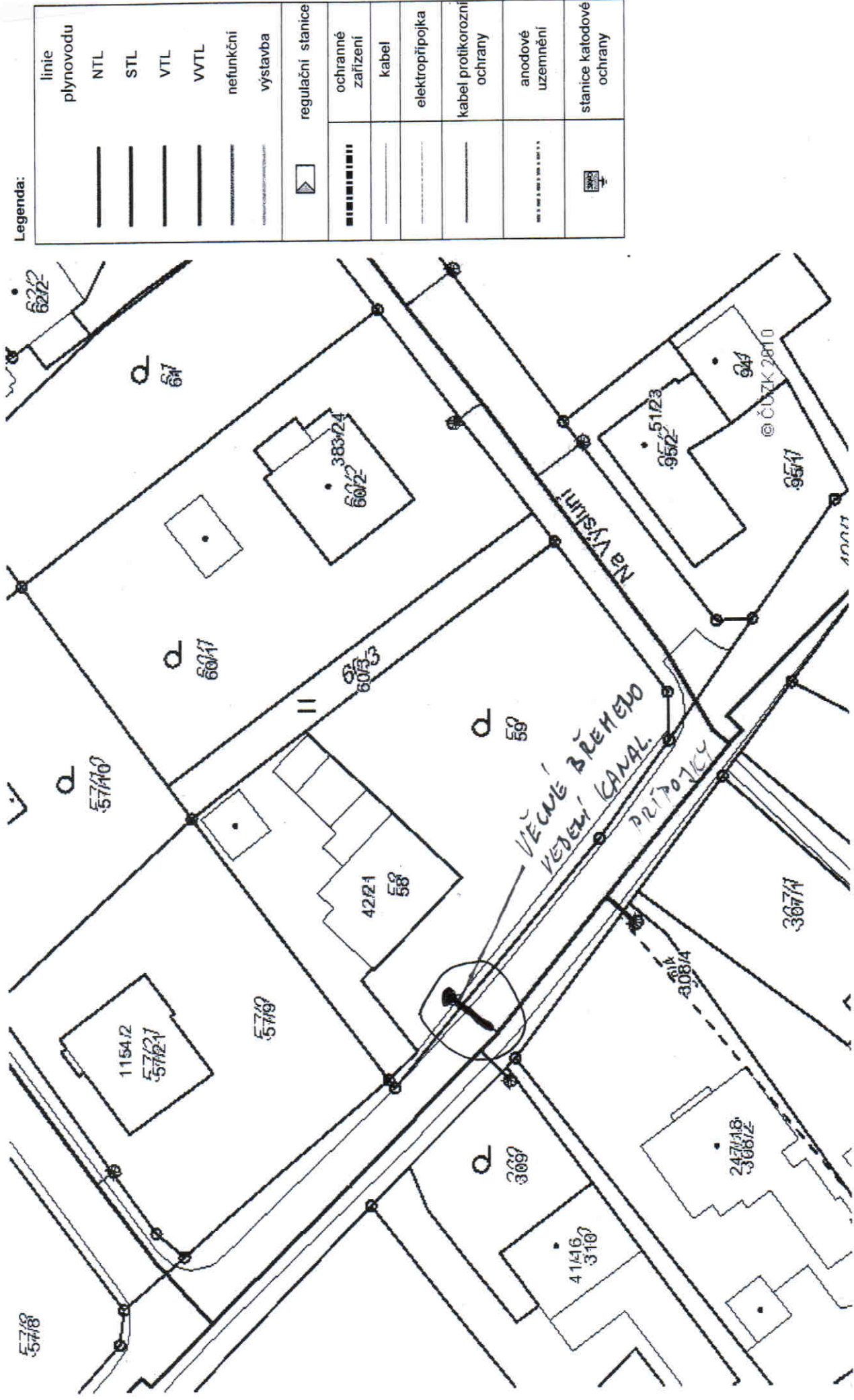

Příloha: Orientační zakres plynárenského zařízení. Tato příloha je nedílnou součástí stanoviska č. 5000655567 ze dne 13.07.2012.

Provozovatel DS: SMP Net, s.r.o.; Stavebník: Bc. Jaromír Lipták, Rajecká 42/21, 73401 Karviná. K.ú.: Ráj-58, 59, 490/1.

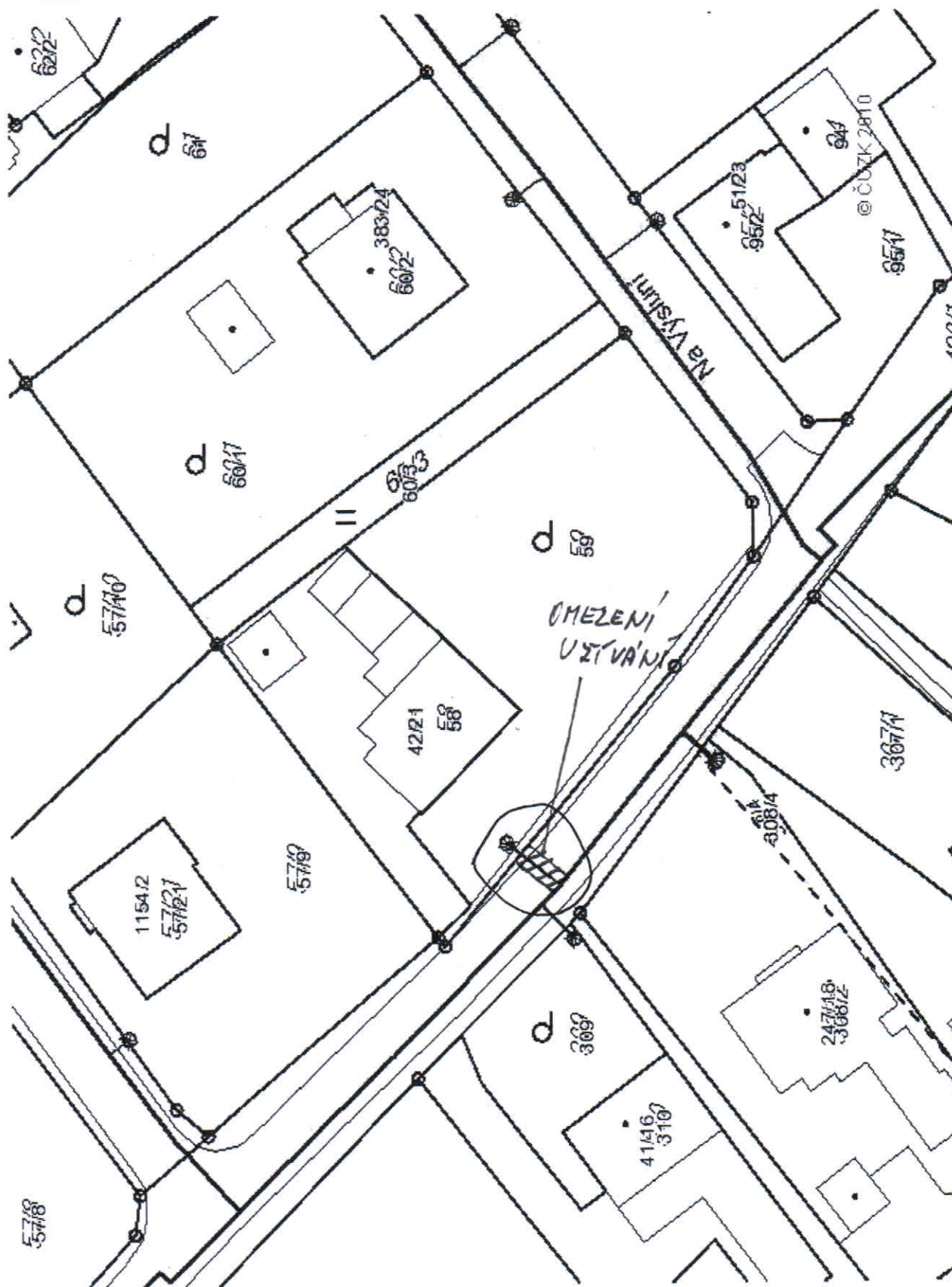

Legenda:

linie plynovodu	regulační stanice	ochranné zařízení	kabel	elektropřípojka	kabel protikorozní ochrany	anodové uzemnění	stanice katodové ochrany
NTL							
STL							
VTL							
VVTL							
nefunkční							
výstavba							

Nápojení lokality RD na ulici Sv. Václava Karviná

ul. Karviná - město

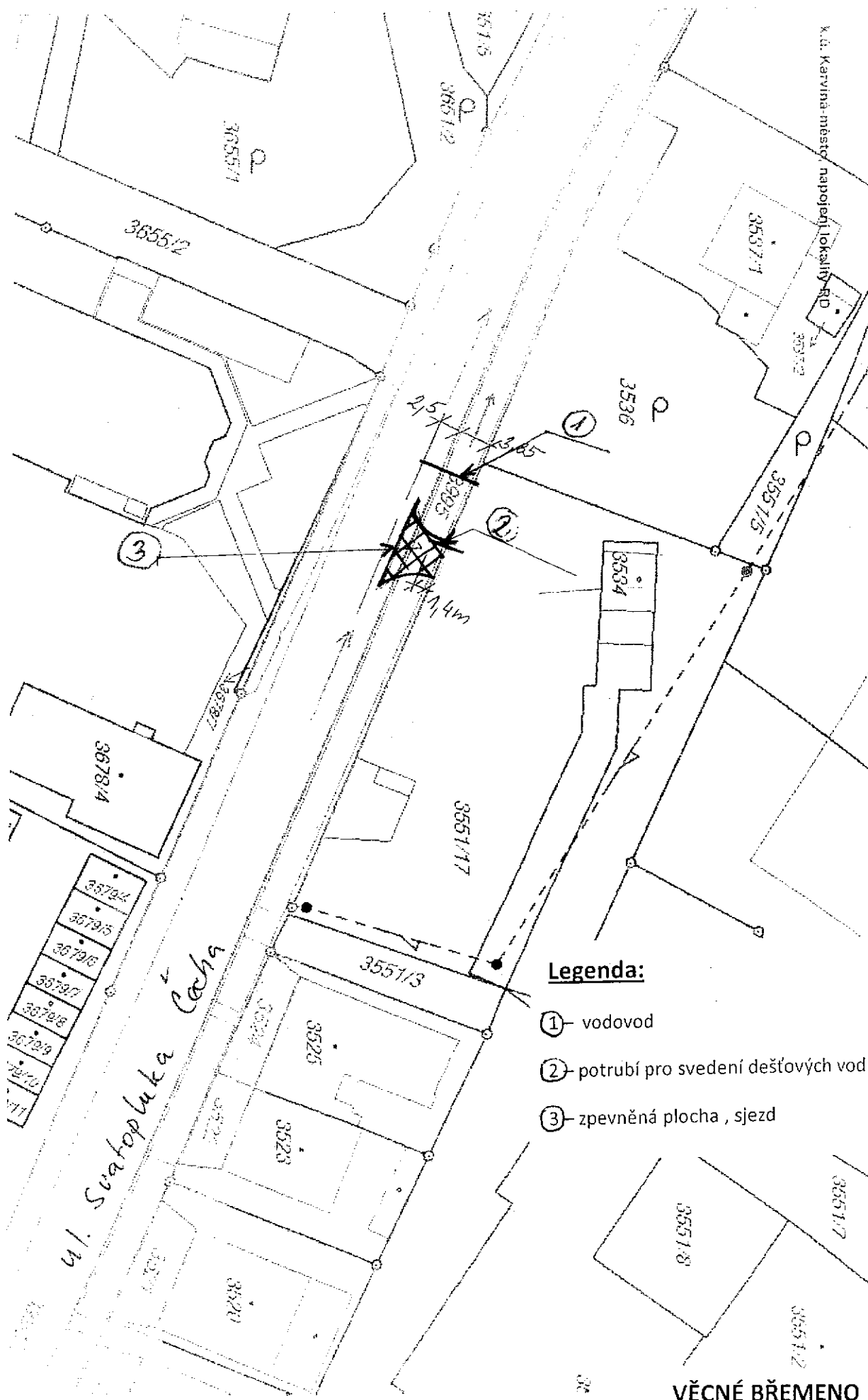



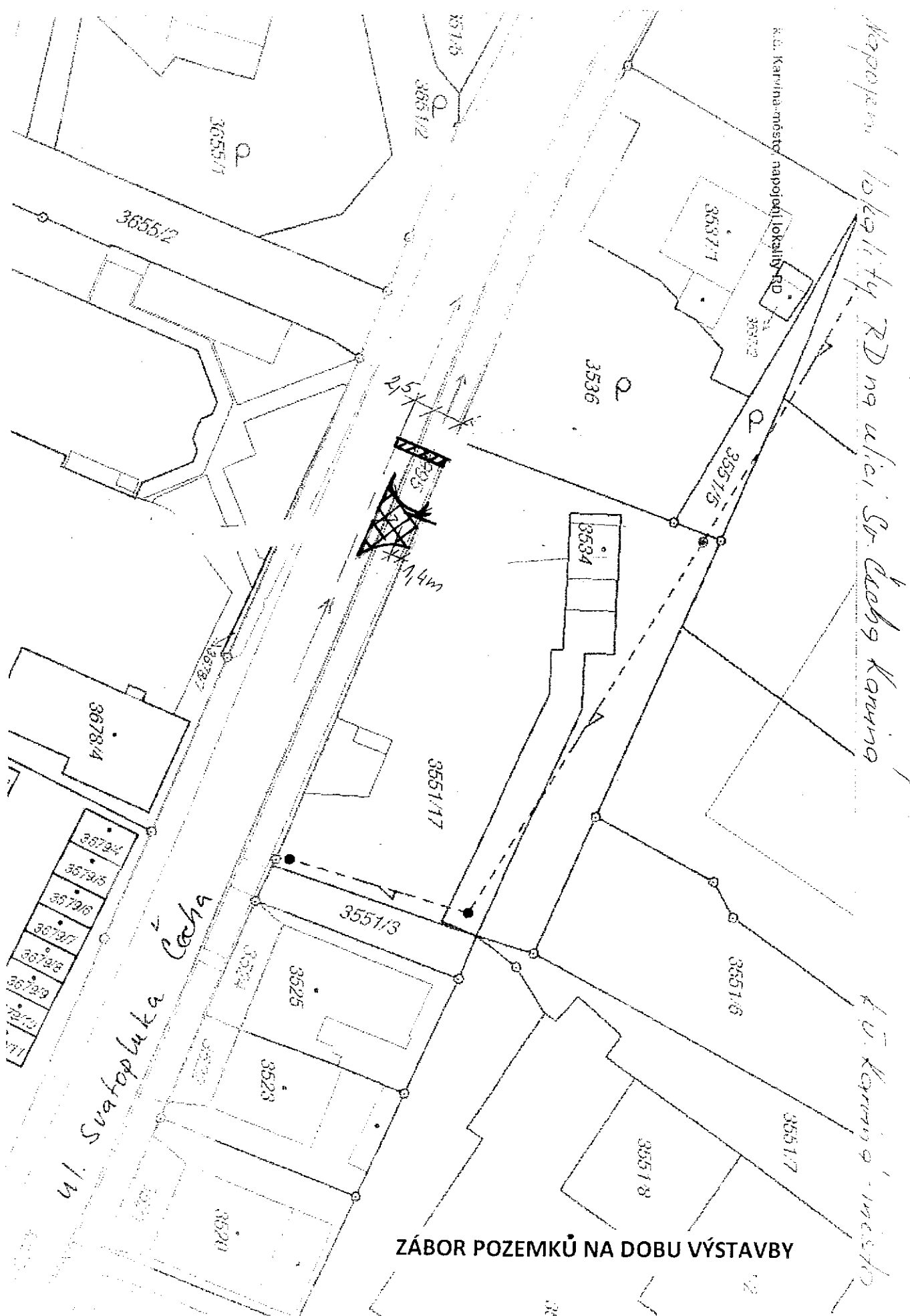



## Příloha č. 1 k usnesení RM Karviné č. 2959



Nově uzavřené nájemní smlouvy v domech s pečovatelskou službou			
Jméno a příjmení, rok nar., doporučeno OSo ze dne __, žádost ze dne ____	Návrh na uzavření NS k obecnímu bytu, kvalita bytu	Velikost bytu	Nájem od
Helena Kaniová, [REDACTED] OSo z 11.07.2013, žádost z 11.06.2012	[REDACTED] [REDACTED] standard (bývalá I. kategorie)	0+1	1.9.2013
Josef Legierski, [REDACTED] OSo z 08.07.2013, žádost z 02.04.2012	[REDACTED] [REDACTED] standard (bývalá I. kategorie)	0+1	1.9.2013

## Příloha

### Příloha č. 1 k usnesení RM Karviné č. 2964

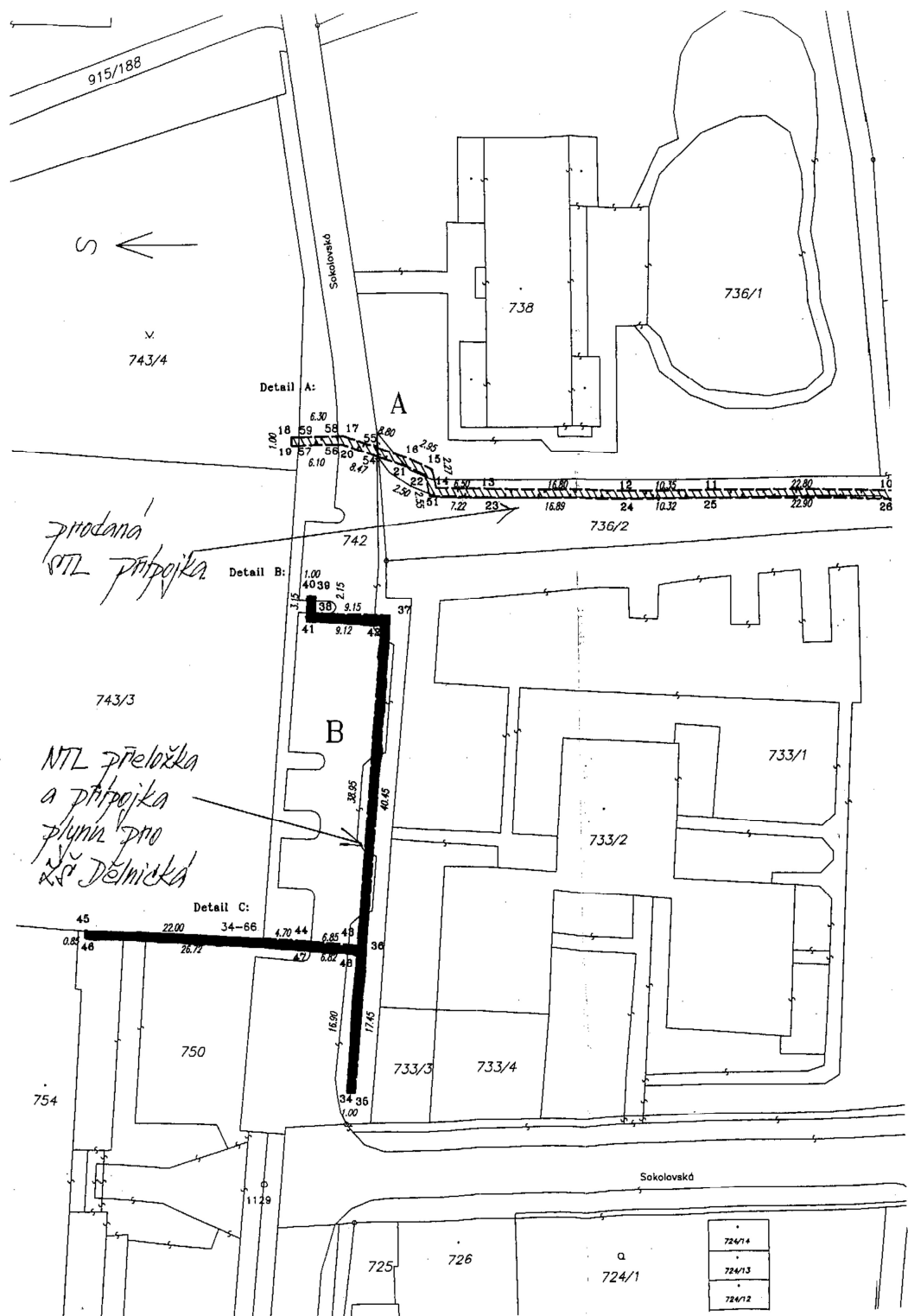

### Dodatek č. 2 Smlouvy o dílo

**Uzavřena podle § 536 a následujících zákona č. 513/1991 Sb., Obchodního zákoníku ve znění  
pozdějších předpisů**

Číslo smlouvy objednatele: MMK/SML/29/2013

#### 1. Smluvní strany

##### 1.1 Objednatel

adresa:

**statutární město Karviná**

ul. Fryštátská 72/1,

733 24 Karviná-Fryštát

zastoupeno:

Tomášem Hanzlem, primátorem města

K podpisu smlouvy oprávněn:

Tomáš Hanzel, primátor města

Zástupce pověřený jednáním ve věcech:

a) smluvních:

Ing. Helena Bogoczová,

vedoucí Odboru majetkového

b) technických

Nataša Hübnerová,

zaměstnanec Odboru majetkového

IČ:

00 29 75 34

bankovní spojení:

Česká spořitelna, a. s. Karviná

číslo účtu:

27-1721542349/0800

e-mail:

[helena.bogoczova@karvina.cz](mailto:helena.bogoczova@karvina.cz)

[natasa.hubnerova@karvina.cz](mailto:natasa.hubnerova@karvina.cz)

(dále jen „objednatel“ na straně jedné)

a

##### 1.2 Zhotovitel

se sídlem:

JANKOSTAV s.r.o.

Štěpaňákova 31/714,

Zástupce pověřený jednáním ve věcech

technických: Miroslav Janko, jednatel  
 IČ: 258 55 581  
 DIČ: CZ25855581  
 bankovní spojení: GE MONEY BANK, a.s.  
 číslo účtu: 179576543/0600  
 e-mail: jankostav@jankostav.cz

(dále jen „zhotovitel“ na straně druhé)

Smluvní strany uzavřely dne 11.02.2013 smlouvu o dílo, č. smlouvy objednatele: MMK/SML/29/2013, ve znění dodatku č. 1 ze dne 19.7.2013 (dále jen „Smlouva“). Předmětem plnění Smlouvy je realizace stavby „Revitalizace veřejných ploch v Karviné – Novém Městě“.

Smluvní strany se dohodly na uzavření tohoto Dodatku č. 2 ke Smlouvě (dále jen „Dodatek č. 2“), který má tento obsah:

## 2. Doba plnění

2.1 Tímto Dodatkem č. 2 se vypouští text ustanovení článku 5. Doba a místo plnění bod 5.4:

„5.4 Zhotovitel je povinen dokončit práce na díle v termínu do 6 měsíců od protokolárního předání staveniště.“

a vypuštěný text se nahrazuje textem:

„5.4 Zhotovitel je povinen dokončit práce na díle (vyjma Povýsadbové péče) v termínu do 6 měsíců od protokolárního předání staveniště. Dnem takto předaného díla objednateli začíná běžet lhůta pro realizaci Povýsadbové péče v délce trvání 4 let. Zhotovitel je povinen po dokončení Povýsadbové péče předat protokolárně Povýsadbovou péči objednateli.“

## 3. Cena díla

3.1 Na základě změnového řízení doloženého soupisem víceprací a méněprací, který je nedílnou součástí tohoto Dodatku č. 2 a tvoří přílohu č. 1, se cena díla snižuje o 31 831,00 Kč (bez DPH).

Tímto Dodatkem č. 2 se vypouští text ustanovení článku 6. Cena díla bod 6.1 Smlouvy:

„ 6.1 Smluvní strany se dohodly, že cena za dílo provedené v rozsahu uvedeném v čl. III. této smlouvy a v termínu dle čl. V této smlouvy je stanovena v souladu se zákonem o cenách a činí:

Cena bez DPH	22 970 042,70 Kč

DPH 21%	4 823 708,97 Kč
<b>Cena vč.DPH</b>	<b>27 793 751,67 Kč</b>

”

**a vypuštěný text se nahrazuje textem:**

„ 6.1 Smluvní strany se dohodly, že cena za řádně provedené a předané dílo specifikované v čl. 3 této smlouvy je stanovena v souladu se zákonem o cenách a činí:

**Cena bez DPH: 22 938 211,70 Kč.**

#### 4. Závěrečná ujednání

4.1 Dodatek č. 2 Smlouvy nabývá platnosti i účinnosti dnem podpisu obou smluvních stran.

4.2 Dodatek č. 2 smlouvy je vyhotoven v šesti stejnopisech s platností originálu podepsaných oprávněnými zástupci smluvních stran, přičemž objednatel obdrží čtyři vyhotovení a zhotovitel dvě vyhotovení.

4.3 V Dodatku č. 2 nejsou žádná slova opravována, přepisována nebo vepisována. Obě smluvní strany potvrzují správnost a autentičnost této smlouvy svým podpisem.

4.4 Přílohu dodatku č. 2 smlouvy tvoří:

##### 1. Soupis víceprací a méněprací

V Karviné dne

za objednatele

V Ostravě dne

za zhotovitele

.....  
Tomáš Hanzel

primátor

.....  
Miroslav Janko

jednatel

## Soupis víceprací a méněprací

		Popis	Přípočet	Odpočet	Celkem
SO 01	Komunikace a parkovací stání	Větší tloušťka při odstraňování asfaltových ploch	103 395,00 Kč	-44 880,00 Kč	58 515,00 Kč
		Sanace pláně, Mládežnická, Mánesová z důvodu nevýhovujícího podloží, nevyšla zkouška pláně	33 699,00 Kč		33 699,00 Kč
		Chráničky kabelů		-47 188,00 Kč	-47 188,00 Kč
		Zemní práce a podkladní vrstvy prováděné v rámci rekonstrukce kanalizace a vodovodu		-68 388,00 Kč	-68 388,00 Kč
SO 02	Zpevněné plochy	Vstupy do domů, chybějící podkladní vrstvy. Stavající chodníky zjištěny jiné podkladní vrstvy oproti PD	226 103,00 Kč	-262 743,00 Kč	-36 640,00 Kč
		Chráničky kabelů		-46 192,00 Kč	-46 192,00 Kč
SO 04	Veřejné osvětlení	Záměna protlak - prokop	57 085,00 Kč	-26 650,00 Kč	30 435,00 Kč
SO 07	Opravy komunikací	Větší tloušťka při odstraňování asfaltových ploch, chybějící podkladní vrstva, odpočet chodník u přechodu.	272 079,00 Kč	-228 151,00 Kč	43 928,00 Kč
		<b>Celkem</b>	<b>692 361,00 Kč</b>	<b>-724 192,00 Kč</b>	<b>-31 831,00 Kč</b>



## Příloha č. 1 k usnesení RM Karviné č. 2967

### ke Smlouvě o dílo

uzavřena podle § 536 a následujících zákona č. 513/1991 Sb., Obchodního zákoníku

ve znění pozdějších předpisů

Číslo smlouvy objednatele : MMK/SML/485/2013

#### Smluvní strany

Objednatel	statutární město Karviná
adresa:	ul. Fryštátská 72/1, 733 24 Karviná-Fryštát
zastoupeno:	Tomášem Hanzlem, primátorem města
K podpisu smlouvy oprávněn:	Tomáš Hanzel, primátor města
Zástupce pověřený jednáním ve věcech:	
a) smluvních:	Ing. Helena Bogoczová, vedoucí Odboru majetkového
b) technických	Nataša Hübnerová, zaměstnanec Odboru majetkového
IČ:	00 29 75 34
bankovní spojení:	Česká spořitelna, a. s. Karviná
číslo účtu:	27-1721542349/0800
e-mail:	natasa.hubnerova@karvina.cz
(dále jen „objednatel“ na straně jedné)	
a	
Zhotovitel	VOKD, a.s.
se sídlem:	Nákladní 3197/1
	702 00 Ostrava – Moravská Ostrava
K podpisu smlouvy oprávněn:	Ing. Jan Březina, místopředseda představenstva
	Ivan Rychecký, člen představenstva
Zástupce pověřený jednáním ve věcech	Marek Podzemný, ředitel divize
technických:	pozemního stavitelství Ostrava
	Josef Mati – vedoucí projektového týmu
	Josef Eliáš – hlavní stavbyvedoucí
IČ:	476 75 853
DIČ:	CZ47675853
bankovní spojení:	Česká spořitelna, a.s.
číslo účtu:	2426742/0800.
e-mail:	sprava@vokd.cz
(dále jen „zhotovitel“ na straně druhé)	

Smluvní strany uzavřely dne 14.5.2013 smlouvu o dílo č. MMK/SML/485/2013 na realizaci stavby „**Stavební úpravy bývalého objektu KB**“ a dne 10.7.2013 dodatek č. 1 ke smlouvě o dílo (smlouva o dílo včetně dodatku č. 1 dále také jen „Smlouva“).

Smluvní strany se dohodly na tomto znění Dodatku č. 2 ke Smlouvě (dále jen „Dodatek č. 2“):

## 1. Změny Smlouvy

1.1 Tímto Dodatkem č. 2 se doplňuje subdodavatelské schéma, které je přílohou č. 1 dodatku č. 1 ke smlouvě o dílo. Doplnění seznamu subdodavatelů je přílohou č. 1 Dodatku č. 2.

1.2 Tímto Dodatkem č. 2 se vypouští text první věty bodu 5.4 Článku 5. Smlouvy tohoto znění: „Zhotovitel je povinen provést dílo v termínu do 15 týdnů od protokolárního předání staveniště.“

a nahrazuje se textem:

„Zhotovitel je povinen provést dílo **v termínu do 23.9.2013**“.

1.3 Tímto Dodatkem č. 2 se původní harmonogram, který je přílohou č. 3 Smlouvy nahrazuje novým. Nový harmonogram je přílohou č. 2 Dodatku č. 2.

1.4 Na základě změnového řízení doloženého soupisem víceprací a méněprací, který je přílohou č. 3 Dodatku č. 2, se cena díla **navyšuje o 3 021 671,63 Kč (bez DPH)**.

1.5 Tímto Dodatkem č. 2 se vypouští text bodu 6.1. Článku 6. Smlouvy:

„ Smluvní strany se dohodly, že cena za dílo provedené v rozsahu uvedeném v čl. III. této smlouvy a v termínu dle čl. V této smlouvy je stanovena v souladu se zákonem o cenách a činí:

<b>Cena bez DPH</b>	<b>35 998 689,00 Kč</b>
<b>DPH 21%</b>	<b>7 559 724,69 Kč</b>
<b>DPH 15 %</b>	<b>0,00 Kč</b>
<b>Cena vč. DPH</b>	<b>43 558 413,69 Kč“</b>

**a nahrazuje se textem:**

„ Smluvní strany se dohodly, že cena za dílo provedené v rozsahu uvedeném v čl. 3. této smlouvy a v termínu dle čl. 5. této smlouvy je stanovena v souladu se zákonem o cenách a činí:

<b>Cena bez DPH</b>	<b>39 020 360,63 Kč</b>
<b>DPH 21 %</b>	<b>8 194 275,73 Kč</b>
<b>Cena vč. DPH</b>	<b>47 214 636,36 Kč“</b>

Ostatní ustanovení Smlouvy zůstávají beze změn.

## 2. Závěrečná ujednání

Dodatek č. 2 je vyhotoven ve čtyřech stejnopisech s platností originálu podepsaných oprávněnými zástupci smluvních stran, přičemž každá ze smluvních stran obdrží 2 vyhotovení.

Přílohu Dodatku č. 2 tvoří:

1. Doplnění seznamu subdodavatelů
2. Harmonogram provádění díla
3. Soupis víceprací a méněprací

V Karviné dne

za objednatele

.....

Tomáš Hanzel

Primátor města

Ostravě dne

za zhotovitele VOKD, a.s.

.....

Ing. Jan Březina

Místopředseda představenstva

.....

Ivan Rychecký

Člen představenstva

příloha č. 1 dodatku č. 2 smlouvy o dílo MMK/SML/485/2013		
<b>doplnění seznamu subdodavatelů</b>		
Obchodní firma nebo název / Obchodní firma nebo jméno a příjmení:	WIPLAST spol. s r.o.	Demontáž původních dřevěných oken a montáž nových plastových
Sídlo / Místo podnikání, popř. místo trvalého pobytu:	Červený Dvůr 916/5, 794 01 Křov - Pod Cvilínem	
IČ:	62362488	
Osoba oprávněná jednat jménem či za subdodavatele:	Ing. Jan Borovec	
Spisová značka v obchodním rejstříku:	C 13179	
Tel./fax:	737 283 885	
E-mail:	<a href="mailto:wiplast@wiplast.cz">wiplast@wiplast.cz</a>	

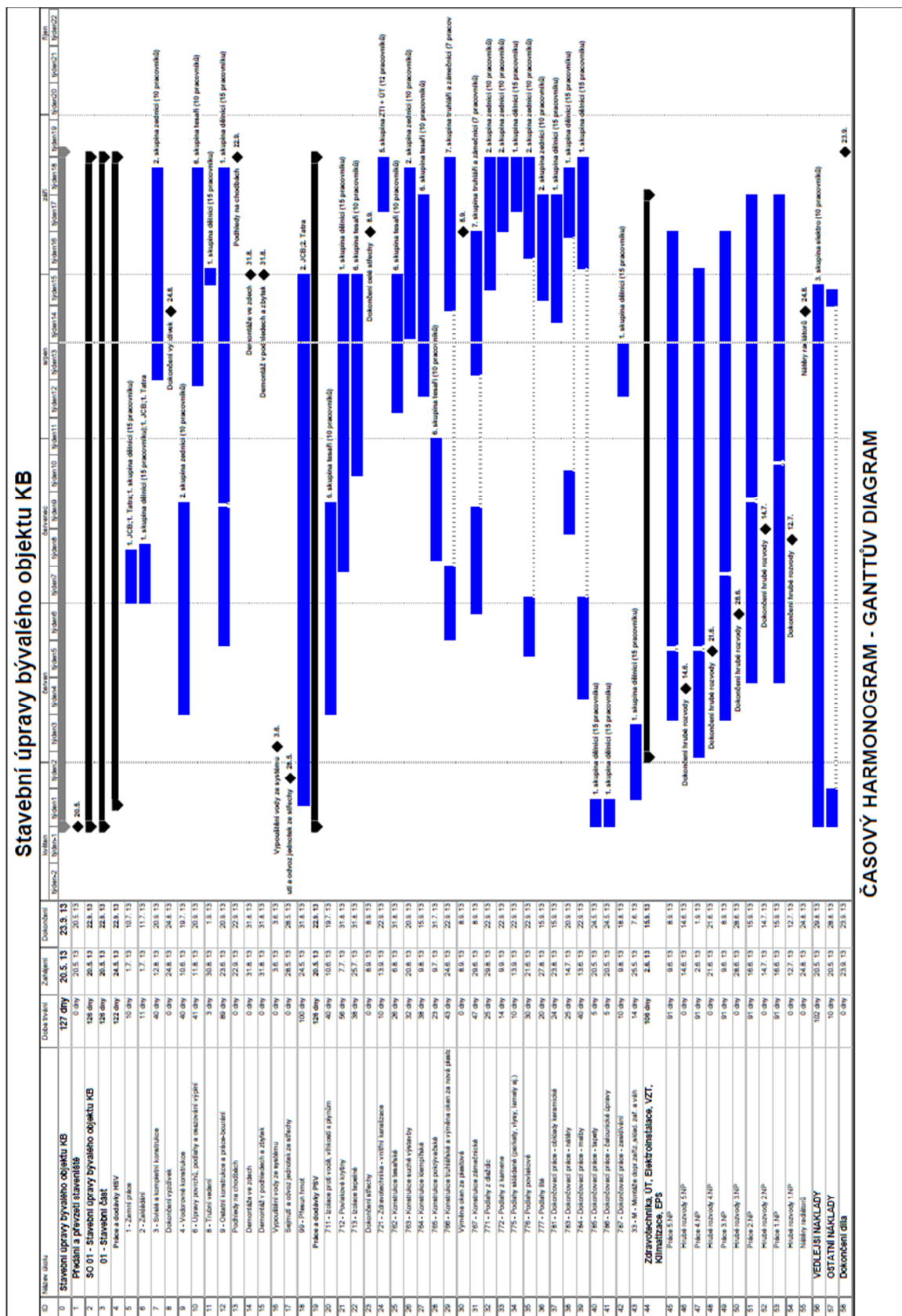

## SOUPIS VÍCEPRACÍ A MĚNĚPRACÍ - STAVEBNÍ ÚPRAVY BÝVALÉHO OBJEKTU KB - seznam změnových listů č. 1-16

číslo Změnového listu	Název	VÍCEPRÁCE	MĚNĚPRÁCE	SOUČET
ZL 1	Demontáž původní SDK příčky, vyždění nové	46 644,78 Kč		46 644,78 Kč
ZL 2	Podhled v 5. NP	182 551,36 Kč		182 551,36 Kč
ZL 3	Stavební úpravy v 5.NP	439 919,81 Kč		439 919,81 Kč
ZL 4	Úpravy nočních trezorů v 1.NP	14 280,05 Kč		14 280,05 Kč
ZL 5	Výměna všech oken	4 002 148,34 Kč	-1 528 517,54 Kč	2 473 630,80 Kč
ZL 6	Demontáž nákladního výtahu mč. 10	23 120,00 Kč		23 120,00 Kč
ZL 7	Vyvolávací systém	233 582,20 Kč		233 582,20 Kč
ZL 8	Optický kabel		-76 258,18 Kč	-76 258,18 Kč
ZL 9	Demontáž původní VZT - část 1	27 688,50 Kč		27 688,50 Kč
ZL 10	Vyrovnávací mazanina na střeše	55 377,00 Kč	-22 181,18 Kč	33 195,82 Kč
ZL 11	Demontáž původních rozvodů slaboproudu	95 472,00 Kč		95 472,00 Kč
ZL 12	IP telefonie		-542 626,60 Kč	-542 626,60 Kč
ZL 13	Odstranění asfaltového lepidla po vlysech	23 962,00 Kč		23 962,00 Kč
ZL 14	Změna typu zasklení vnitřních dveří	33 600,00 Kč		33 600,00 Kč
ZL 15	EZS - 1. NP	5 779,00 Kč		5 779,00 Kč
ZL 16	Strukturovaná kabeláž - metalický propoj serveroven	7 130,10 Kč		7 130,10 Kč
Součet		5 191 255,14 Kč	-2 169 583,50 Kč	3 021 671,63 Kč

## Příloha

### Příloha č. 1 k usnesení RM Karviné č. 2968

#### Návrh na provedení rozpočtových opatření

údaje v Kč

text	zdroje	výdaje
------	--------	--------

Přesun mezi závaznými ukazateli.

Odbor majetkový - veřejné prostranství		-100 000,00
Odbor majetkový - veřejná zeleň		-100 000,00
Odbor rozvoje - příspěvek Hasičskému záchrannému sboru Moravskoslezského kraje IČ: 70884561		200 000,00

Přesun mezi závaznými ukazateli.

Odbor majetkový - Komerční banka-rozmístění pracovišť MMK		-340 520,00
Odbor organizační - provozní výdaje		172 700,00
Odbor organizační - investice		102 000,00
Odbor organizační - výpočetní technika		65 820,00

Zapojení druhé splátky nadačního příspěvku od Nadace OKD na realizaci projektu "Karviná lyžuje".

Nedaňové příjmy - přijaté finanční dary	125 000,00	
Odbor rozvoje - ozdravné pobyty		125 000,00

Zapojení 2. průběžné platby poskytnuté v rámci globálního grantu Zvyšování kvality ve vzdělávání v Moravskoslezském kraji II Operačního programu Vzdělávání pro konkurenceschopnost na realizaci projektu "Přírodní vědy pro každého a bez překážek" (ÚZ 11).

Přijaté transfery (dotace) - účelové dotace kraj	683 889,01	
Odbor rozvoje - projekt "Přírodní vědy pro každého a bez překážek"		683 889,01

Zapojení dotace na realizaci projektu "Karvinské varhany" v rámci Programu podpory aktivit v oblasti kultury na rok 2013 (ÚZ 341).

Přijaté transfery (dotace) - účelové dotace kraj	80 000,00	
Odbor ekonomický - příspěvek Městský dům kultury Karviná IČ: 00320463 na provoz		80 000,00

Zapojení 2. zálohy dotace poskytnuté v oblasti podpory 1. Zlepšení podmínek pro vzdělávání na základních školách, prioritní osy 1 Počáteční vzdělávání, Operačního programu Vzdělávání pro konkurenceschopnost na projekty využívající zjednodušené vykazování nákladů pro poskytnutí dotace ze státního rozpočtu (ÚZ 33123).

Přijaté transfery (dotace) - účelové dotace státní rozpočet	841 582,80	
Odbor ekonomický - příspěvky na provoz ZŠ a MŠ-Základní škola Karviná-Nové Město tř. Družby 1383 IČ: 48004472		841 582,80

Zapojení navýšení státního příspěvku na výkon pěstounské péče na pokrytí nákladů vynakládaných na zajišťování pomoci osobám pečujícím, osobám v evidenci nebo svěřeným dětem a na provádění dohledu nad pěstounskou péčí (ÚZ 13010).

Přijaté transfery (dotace) - účelové dotace státní rozpočet	528 000,00	
Odbor sociální - ostatní výdaje		528 000,00

Zapojení úhrad z úřadu práce na projekt "Letní tábor dětí".

Nedaňové příjmy - přijaté vratky a ostatní nedaňové příjmy	70 000,00	
Městská policie - prevence kriminality		70 000,00

text	zdroje	výdaje
------	--------	--------

Zapojení neinvestiční dotace na základě dohod o poskytnutí příspěvků na mzdové náklady zaměstnavatele v rámci Operačního programu Lidské zdroje a zaměstnanost na projekt "Asistent prevence kriminality" (ÚZ 14019).

<b>Přijaté transfery (dotace)</b> - účelové dotace státní rozpočet	167 992,50	
<b>Městská policie</b> - prevence kriminality		167 992,50
<b>Celková výše navržených rozpočtových úprav</b>	<b>2 496 464,31</b>	<b>2 496 464,31</b>